دستاورد های سال ۱۳۹۷
وزارت انرژی و آب

Darulaman Road, Sanatoruim Kabul, Afghanistan

+93202521208
info@mew.gov.af
www.info@mew.gov.af

مقدمه:

وزارت انرژی و آب جمهوری اسلامی افغانستان با برنامه‌های منظم کاری مطابق با پلان از قبل طرح شده این وزارت در بخش‌های سکتور انرژی، مدیریت منابع آب، جذب سرمایه گذاری جهت دست‌یابی به انرژی پایدار از منابع مختلف داخلی و خارجی، بهره‌برداری از مدیریت درست منابع آب و ایجاد بندهای کوچک و بزرگ در سال ۱۳۹۷ گام های موثر و مثبتی برداشته است. این دست‌آوردها که بر اثر تلاش همه جانبه‌ی رهبری وزارت و کارمندان آن در بخش‌های گوناگون به دست آمده است؛ توانسته است تاثیر مستقیمی روی زندگی و آینده‌ی مردم کشور در تمامی ولایت‌ها، بر جای بگذارد.

رهبری وزارت انرژی و آب با در نظرداشت دشواری‌های موجود در کشور توجه‌ی جدی خود را در بخش‌های اساسی توسعه یعنی انرژی و منابع آبی معطوف کرده است که می شود به شماری از این تلاش ها در اینجا اشاره کرد.

در سال ۱۳۹۷ در بخش تولید انرژی برق ۷ پروژه، در بخش انتقال انرژی ۷ پروژه و در بخش توزیع ۷ پروژه تکمیل و به بهره برداری سپرده شده است که در حدود ۱۶۱۰۰۰ خانواده از هموطنان گرامی ما به صورت مستقیم از آن بهره‌مند شده اند، همچنان تعداد ۲۶ پروژه در بخش‌های تولید و انتقال انرژی برق تحت کار قرار دارد و به تعداد ۸ پروژه در بخش‌های یاد شده مراحل تدارکاتی خود را طی می‌کند که پس تکمیل شدن این پروژه‌ها در حدود ۱۱۰۰۰۰ خانواده از هموطنان گرامی ما به صورت مستقیم از آن بهره‌مند خواهند شد.

همچنان در بخش مدیریت منابع آبی که شامل اعمار بندها، کانال‌های آبیاری، تحکیم سواحل دریاها و پروژه‌های حفظ و مراقتی تأسیسات آب به تعداد ۲۵۱ پروژه تکمیل و به بهره‌برداری سپرده شده است که بیش از ۱۴۶۵۶۷ فامیل از هموطنان گرامی ما به صورت مستقیم از آن بهره‌مند شده اند. تعداد ۱۲۶ پروژه شامل بندهای بزرگ و کوچک، پروژه های حفظ مراقبتی و تحکیم‌کاری سواحل و بازسازی کانال‌ها تحت کار قرار داشته و به تعداد ۳۴۵ پروژه در بخش‌های یاد شده تحت مراحل تدارکاتی، عقد قرار داد و پلان قرار دارند

وزارت انرژی و آب افتخار دارد که توانسته است در سال ۱۳۹۷ خدمات موثری را برای هموطنان گرامی در تمامی ولایت‌ها و ولسوالی‌های کشور انجام دهد که شرح آن‌ها در این جزوه آمده است.

بخش اول

برنامه‌های ملی وزارت انرژی و آب در مورد بخش انرژی:

ما در نظر داریم که افغانستان به مرکز تجارت انرژی برق مبدل گردد. این برق وسیلهٔ خواهد بود برای تغیر و نقطهٔ اتصال منطقه.

جلالتمآب داکتر محمد اشرف غنی
رئیس جمهوری اسلامی افغانستان

برنامه های ملی وزارت انرژی و آب در مورد سکتور انرژی:

وزارت انرژی و آب برنامه های ذیل را در بخش انکشاف سکتور انرژی تدوین و آماده نموده است. پلان های کاری و مالی برای پروژه ها را نیز مطابق به نوعیت پروژه ها و فعالیت ها ترتیب نموده که برنامه های آن در سال ۱۳۹۷ قرار ذیل است.

۱- برنامه تولید انرژی برق از منابع آبی، سولری و گاز
۲- برنامه لین های انتقال انرژی برق
۳- برنامه توزیع انرژی برق

۱- برنامه تولید انرژی برق از منابع آبی، سولری و گاز

ریاست برنامه های انرژی وزارت انرژی و آب در قسمت تولید انرژی برق با استفاده از منابع آبی، سولری و گاز پروژه های ذیل را انجام داده است.

۱- ۲- پروژه های در حال تطبیق تولید انرژی برق

پروژه‌های در حال تطبیق ریاست برنامه‌های انرژی وزارت انرژی و آب قرار ذیل است:

- بند آبگردان و تولید برق آبی شاه و عروس در ولسوالی شکر دره ولایت کابل موقعیت دارد که دارای ظرفیت تولیدی ۱,۲ MW برق، تامین آب زراعتی برای حدود (۳۵۰۰ - ۲۷۰۰) هکتار زمین زراعتی ، ایجاد اشتغال و تهیه آب آشامیدنی برای اهالی منطقه و شهر کابل می‌باشد. هزینه این پروژه مبلغ (۴۸,۱۵) میلیون دالر امریکایی بوده که از سوی دولت جمهوری اسلامی افغانستان پرداخت می شود. با تکمیل این پروژه (۳۵۰۰) خانواده به صورت مستقیم از مزایای آن بهره‌مند خواهند شد.
- دستگاه برق آبی کوچک منوگی در ولایت کنر موقعیت دارد که دارای ظرفیت تولیدی ۲,۱ MW انرژی برق می باشد. هزینه این پروژه مبلغ (۹,۸۸) میلیون دالر امریکایی بوده که توسط دولت جمهوری اسلامی افغانستان پرداخت می‌گردد. با تکمیل و به بهره برداری این پروژه ، برای (۴۰۰۰) خانواده زمینه استفاده از نور برق مهیا می‌گردد.
- بازسازی و ترمیم بند برق چک وردک؛ این بند که در ولایت میدان وردک موقعیت دارد دارای ظرفیت تولیدی ۳,۹MW انرژی برق می باشد. هزینه این پروژه مبلغ (۱۳,۴۵) میلیون دالر امریکایی از توسط دولت جمهوری اسلامی افغانستان پرداخت می گردد. با تکمیل شدن این پروژه برای (۴۰۰۰) خانواده زمینه استفاده از نور برق مهیا می‌گردد.
- باز سازی دستگاه برق آبی کوچک چهاردهی غوربند ولایت پروان؛ این دستگاه دارای ظرفیت تولیدی ۰,۴ MW انرژی می‌باشد و هزینه بازسازی آن مبلغ (۰,۱۲۸۴) میلیون دالر امریکایی بوده که دولت جمهوری اسلامی افغانستان پرداخت می‌شود. با تکمیل شدن این پروژه آن برای (۱۵۰۰) خانواده زمینه استفاده از نور برق مهیا می‌گردد.
- ترمیم اساسی دروازه‌های بند برق نمبراول پلخمری؛ این بند دارای ظرفیت تولیدی ۴,۸MW انرژی برق می‌باشد و هزینه مبلغ (۲,۸۸۴) میلیون دالر امریکایی از سوی دولت جمهوری اسلامی افغانستان پرداخت می‌گردد. با تکمیل شدن این پروژه، شهروندان شهر پلخمری از نور برق بهره‌مند و بیش از (۲۶۰۰۰) هکتار زمین‌های زراعتی تحت پوشش ابیاری قرار خواهد گرفت.
- دیزاین، تهیه و نصب دستگاه تولید ۵ میگاوات برق آفتابی ولایت غور؛ این دستگاه دارای ظرفیت تولیدی ۵MW انرژی برق است. هزینه ساخت این دستگاه مبلغ (۱۰,۸) میلیون دالر امریکایی بوده که دولت جمهوری اسلامی افغانستان پرداخت می‌گردد. با تکمیل شدن این پروژه (۱۰۰۰۰) خانواده شهر فیروزکوه از نور برق مستفید می‌گردند.
- دیزاین، تهیه و نصب ۵ میگاوات برق آفتابی ولایت دایکندی؛ این پروژه دارای ظرفیت تولیدی ۵,۵MW انرژی برق است. هزینه پروژه مبلغ (۱۳,۷) میلیون دالر امریکایی بوده که دولت جمهوری اسلامی افغانستان پرداخت می‌گردد. با تکمیل شدن این پروژه، (۱۱۰۰۰) خانواده ولایت دایکندی از نور برق بهره‌مند می‌گردند.
- ساختمان فاز دوم بند برق کجکی؛ این ساختمان که دارای ظرفیت تولید ۱۰۰ میگاوات انرژی برق می‌باشد، به شکل PPP با کمپنی ساختمانی ۷۷ ترکی با هزینهٔ ۱۷۵ میلیون دالر امریکایی قرارداد شده است که کار آن عملا جریان دارد. با تکمیل شدن این پروژه بیش از ۱۰۰۰۰۰ فامیل را از نور برق مستفید شده و بیش از ۵۰۰ نفر به طور مستقیم و بیش از ۱۰۰۰۰ نفر به طور غیر مستقیم صاحب شغل می گردند.
- تولید انرژی برق از گاز به ظرفیت ۵۰ میگاوات به شکل IPP با کمپنی غضنفر گروپ در شهر مزار شریف ولایت بلخ با هزینه مبلغ ۳۸,۹ میلیون دالر امریکایی قرارداد شده و کار آن عملا جریان دارد.

با تکمیل شدن این پروژه بیش از ۵۰۰۰۰ خانواده را از نور برق مستفید شده، بیش از ۳۰۰ نفر به طور مستقیم و بیش از ۵۰۰۰ نفر به طور غیر مستقیم صاحب شغل می‌گردند.

با تکمیل شدن این پروژه بیش از ۴۲۰۰۰ فامیل را از نور برق مستفید شده، بیش از ۲۵۰ نفر به طور مستقیم و بیش از ۴۵۰۰ نفر بطور غیر مستقیم صاحب شغل می‌گردند.

• تولید انرژی از منبع آفتاب به ظرفیت ۱۵ میگاوات به شکل PPP با کمپنی ساختمانی ۷۷ ترکی در شهر قندهار قیمت ۲۰ میلیون دالر امریکایی که کار آن بیش از ۹۰ فیصد تکمیل ودر برج می سال ۲۰۱۹ به بهر برداری سپرده خواهد شد.

این پروژه بیش از ۱۵۰۰۰ فامیل را از نور برق مستفید ساخته و بیش از ۲۰۰ نفر به شکل مستقیم مصروف کار شده و بیش از ۳۰۰۰ نفر بطور غیر مستقیم صاحب شغل و کار میگردد.

• تولید انرژی از منبع آفتاب به ظرفیت ۱۵ میگاوات که به شکل PPP با کمپنی زولرستان در شهر قندهار با هزینهٔ ۲۰ میلیون دالر امریکایی قرارداد شده و کار آن در حال حاضر بیش از ۶۰ فیصد تکمیل و قرار است در ماه می سال ۲۰۱۹ به بهر برداری سپرده شود.

با تکمیل شدن این پروژه بیش از ۱۵۰۰۰ خانواده از نور برق مستفید شده، بیش از ۲۰۰ نفر به شکل مستقیم و بیش از ۳۰۰۰۰ نفر به شکل غیر مستقیم صاحب شغل می‌گردند.

• پروژه تولید برق آفتابی ۲۰ کیلوات روفتاب با هزینهٔ ۳۸۰۰۰ دالر امریکایی بر روی بام انستیتوت برق وزارت انرژی و آب که به حمایت مالی سازمان سارک ساخته می‌شود.

۱- ۳- پروژه‌های تحت تدارکات تولید انرژی برق

پروژه‌های تحت تدارکات تولید انرژی برق ریاست برنامه های انرژی وزارت انرژی و آب قرار ذیل است:

• به اعلان سپردن سند اظهار علاقمندی بسته ۲۰۰۰ هزار میگاوات برق آفتابی در پنج زون افغانستان، به همکاری ریاست مشارکت عامه وخصوصی و همچنان سروی ولایت‌های بلخ، هرات، کندهار و کابل غرض تطبیق بسته فوق به همکاری ریاست عمومی مشارکت عامه وخصوصی د افغانستان برشنا شرکت و ادارات ذیربط؛

• نهایی سازی پروسه تدارکات پروژه ۴۰ میگاوات سولر حصار شاهی که بر اساس هدایت کمیسیون محترم تدارکات ملی به سکتور خصوصی واگذار گردید؛

• نهایی‌سازی پروسهٔ تدارکات پروژه ۱۰ میگاوات سولر ولایت خوست که بر اساس طبق هدایت کمیسیون محترم تدارکات ملی به سکتور خصوصی واگذار گردید؛

• اسناد تخنیکی پروژه ۵ میگاوات سولری ولایت پکتیکا که اکنون تحت ارزیابی تدارکاتی قرار دارد؛

• به اعلان سپردن پروسه تدارکاتی دیزاین پروژهٔ بند برق ساگی ولایت کنر که دارای ظرفیت ۳۰۰ میگاوات برق می‌باشد ولایات ننگرهار، کابل، کاپیسا، لغمان و کنر در حدود یک میلیون خانواده به شمول پارک های صنعتی از آن بهره‌مند خواهند شد.

• به اعلان سپردن پروسه تدارکاتی دیزاین پروژه بند برق کامه ولایت ننگرهار با ظرفیت تولید ۴۵ میگاوات برق که میتواند بیش از ۵۰۰۰۰۰ خانواده از ولایت‌های ننگرهار، لغمان و کنر به شمول پارک های صنعتی از آن مستفید گردند.

۱- ۴- پروژه های تحت پلان تولید انرژی برق

پروژه‌های جدید تولید انرژی برق که به شکل کوفاینسس از کمک‌های مالی USAID با سکتور خصوصی نهایی و عنقریب عقد قرارداد می‌گردد عبارتند از:

• پروژه تولید برق بادی در ولایت هرات؛ این پروژه که ۲۵ میگاوات ظرفیت تولید برق دارد با شرکت شرکت ساختمانی ۷۷ ترکی عقد قرارداد شده است. از این پروژه بیش از ۲۵۰۰۰ فامیل از نور برق مستفید شده و برای بیش از ۵۰۰ نفر به شکل مستقیم و ۵۰۰۰ نفر به شکل غیر مستقیم زمینه کار مساعد می‌گردد.

• پروژه تولید برق ۴۰ میگاوات آفتابی در ولایت بلخ (میدان بین المللی مزار)؛ این که با کمپنی فیلان انرژی گروپ و زولرستان قراداد شده؛ و از این طریق بیش از ۴۰۰۰۰ خانواده از نور برق مستفید شده و برای بیش از ۲۰۰ نفر به شکل مستقیم و ۳۰۰۰ نفر به شکل غیر مستقیم زمینهٔ کار مساعد می‌گردد.

• پروژه تولید برق ۲۰ میگاوات آفتابی شناور بر روی بند برق نغلو در ولایت کابل؛ این پروژه با شرکت کمپنی فیلان انرژی گروپ و زولرستان قرارداد شده و از این طریق بیش از ۲۰۰۰۰ خانواده از نور برق مستفید شده و برای و بیش از ۱۰۰ نفر به شکل مستقیم و بیش از ۱۵۰۰ نفر به شکل غیر مستقیم زمینه شغل ایجاد می‌شود.

• ترتیب مطالعات امکان سنجی برای پروژه ۱۰۰ میگاوات حصارشاهی که به منظور جلب حمایت مالی از صندوق انکشافی کویت تمویل می گردد. ترتیب پروپوزل پروژه ۵ میگاوات سولر ارزگان و ۵ میگاوات پکتیکا و ارایه آن به کشور سعودی به منظور تمویل مالی این پروژه‌ها

۲- برنامه لین های انتقال انرژی برق

ریاست برنامه های انرژی وزارت انرژی و آب در قسمت لین های انتقال انرژی برق پروژه های ذیل را انجام داده است.

۲- ۱- پروژه های تکمیل شده لین های انتقال

پروژه های تکمیل شده لین های انتقال ریاست برنامه های انرژی وزارت انرژی و آب قرار ذیل است:

- تکمیل و به بهره برداری سپردن لین انتقال ۱۱۰ کیلوولت از سرحد ترکمنستان الی مرکز بادغیس به طول ۵۲ کیلومتر با تمویل حکومت افغانستان به ارزش مجموعی (۵,۵) میلیون دالرامریکایی که به تعداد (۲۰۰۰۳) خانواده از مزایای آن مستفید گردیده اند.
- تکمیل و به بهره برداری سپردن لین انتقال ۱۱۰ کیلوولت از دستگاه نغلوبه سب ستیشن تپه احمد بیگ ولایت کاپیسا به طول ۴۲,۵ کیلومتر، با تمویل کشور فرانسه به ارزش مجموعی (۵) میلیون دالرامریکایی که به تعداد (۲۵۰۰۰) خانواده از مزایای آن مستفید گردیده اند.
- تکمیل و به بهره برداری سپردن تمدید لین انتقال ۲۲۰ کیلوولت از سب ستیشن پشته سرخ جبل السراج الی سب ستیشن گلبهار و تمدید لین انتقال ۱۱۰ کیلو ولت از سب ستیشن گلبهار الی سب ستیشن تپه احمد بیک ولسوالی نجراب ولایت کاپیسا بطول مجموعی ۵۲ کیلومتر بشمول احداث سب ستیشن در گلبهار همراه با شبکه سازی برای ۱۱۰۰۰ مشترک و شبکه سازی برای ۴۲۰۰ مشترک در سب ستیشن نجراب، تمویل کننده آن USARMY با ارزش مجموعی (۶۵,۸۰) میلیون دالرامریکایی.
- تکمیل و به بهره برداری سپردن لین انتقال ۱۱۰ کیلو ولت ازسویچ ستیشن دو راهی الی ولسوالی های میوند و پشمول ولایت کندهار به طول ۲۷ کیلومتر بشمول احداث سب ستیشن جدید در ولسوالی میوند و باز سازی سب ستیشن ولسوالی پشمول، تمویل کننده آن USARMY با ارزش مجموعی (۲۴,۲) میلیون دالرامریکایی .
- تکمیل و به بهره برداری سپردن لین انتقال ۲۲۰ کیلو ولت از سب ستیشن ارغندی ولایت کابل الی سب ستیشن پل علم ولایت لوگر به طول ۷۰,۶ کیلومتر، تمویل کننده آن USARMY با ارزش مجموعی (۳۹,۴۶۹) میلیون دالرامریکایی که شامل هزینه هردو بخش (تمدید لین انتقال و احداث سب ستیشن پل علم) میباشد. که به تعداد (۲۶۳) مشترک تجاری و تعداد ۱۷۹۲ مشترک رهایشی زمینه استفاده از انرژی مهیا گردیده و شبکه سازی برای تعداد ۱۳۰۰۰ مشترک رهایشی تحت پلان میباشد.
- تکمیل و به بهره برداری سپردن لین انتقال ۲۲۰ کیلو ولت ازسب ستیشن پل علم ولایت لوگر الی سب ستیشن گردیز به طول ۵۵ کیلومتر، تمویل کننده آن USARMY با ارزش مجموعی (۵۰,۸) میلیون دالرامریکایی که شامل هزینه هردو بخش (تمدید لین انتقال و احداث سب ستیشن پل علم) میباشد. که به تعداد (۵۵۶) مشترک تجاری و تعداد ۱۷۹۲ مشترک رهایشی زمینه استفاده از انرژی مهیا گردیده و شبکه سازی برای تعداد ۱۳۰۰۰ مشترک رهایشی تحت پلان میباشد.

درسال مالی ۱۳۹۷ مجموع پروژه های لین انتقال به طول ۲۹۹,۱ کیلومتر و سب ستیشن های تکمیل و به بهره برداری سپرده شده در سطح ولایات کشور و ارزش مجموعی مبلغ ۱۹۰,۱۶۹ میلیون دالر امریکایی بوده است.

۲- ۲- پروژه های در حال تطبیق

پروژه های در حال تطبیق ریاست برنامه های انرژی وزارت انرژی و آب قرار ذیل است:

- پروژه تمدید لین انتقال ۱۱۰ کیلو ولت ازسب ستیشن گلبهار الی پنجشیر به طول ۲۶ کیلومتر به شمول سب ستیشن پنجشیر، با تمویل حکومت افغانستان به ارزش مجموعی مبلغ (۹,۹) میلیون دالرامریکایی که با تطبیق آن به تعداد (۱۶۰۰۰۰) خانواده به برق دسترسی پیدا میکنند.
- پروژه تمدید لین انتقال ۲۲۰ کیلوولت از سب ستیشن گردیز ولایت پکتیا الی سب ستیشن ولایت خوست به طول ۹۵ کیلومتر ، تمویل کننده آن USARMY با ارزش مجموعی (۱۱۲,۵) میلیون دالرامریکایی که هزینه مجموعی تمدید لین انتقال و احداث سب ستیشن های وزه حّدران و خوست را احتوا مینماید.
- پروژه تمدید لین انتقال ۱۱۰ کیلو ولت ازسب ستیشن شمال ولسوالی سنگین الی سب ستیشن شهر لشکرگاه به طول ۹۳,۴ کیلومتر با ظرفیت انتقال مقدار ۶۷ میگا ولت امپیر که با ارزش مجموعی (۴۲,۲) میلیون دالر امریکایی توسط USARMY تمویل می‌گردد.

۲- ۳- پروژه های تحت تدارکات

پروژه های تحت تدارکات ریاست برنامه های انرژی وزارت انرژی و آب قرار ذیل می باشد:

• نهایی سازی پروسه تدارکاتی لین انتقال ۲۲۰کیلوولت تخار- فیض آباد به طول ۱۷۰ کیلومتر به شمول احداث سب ستیشن ۲x۱۶MVA در ولسوالی کشم و احداث سب ستیشن ۳x۱۶MVA در فیض آباد تامین برق مرکز و حومه آن در حدود ۱۰۰۰۰۰ خانوار مستفید میگردند.
• نهای ساختن پروسه تدارکاتی لین انتقال ۱۱۰ کیلوولت از مرز ترکمنستان الی قرقین و خم آب به طول ۳۶ کیلومتر به شمول سب ستیشن ۲x۴MVA در ولسوالی خمآب و سب ستیشن ۲x۴MVA در ولسوالی قرقین تامین برق مرکز و حومه آن در حدود ۱۰۰۰۰۰ خانواده مستفید میگردند.

۲- ۴- پروژه های تحت پلان

پروژه های تحت پلان ریاست برنامه های انرژی وزارت انرژی و آب قرار ذیل می باشد:

• لین انتقال ولتاژ بلند ۲۲۰ کیلوولت سنگل سرکیت ازسب ستیشن دوشی - سب ستیشن اندراب به طول ۶۰ کیلومتربه شمول سب ستیشن انداراب به ظرفیت ۲X۱۶MVA که از بودجه KFW تمویل میگردد.
• لین انتقال ولتاژ بلند ۱۱۰ کیلوولت سنگل سرکیت ازسب ستیشن مزارشریف - سب ستیشن دولت آباد به طول ۶۴ کیلومتربه شمول سب ستیشن دولت آباد به ظرفیت ۲X۱۶MVA که از بودجه KFW تمویل میگردد.
• احداث سب ستیشن ۲۰KV/۲۲۰ به ظرفیت ۲X۱۶MVA که ازبودجه KFW تمویل میگردد.

۳- برنامه توزیع انرژی برق

برنامه توزیع انرژی برق که شامل سب ستیشن ها و شبکه های توزیعی ولتاژ متوسط ۲۰KV و ولتاژ پائین ۰,۴KV قرار ذیل می باشند.

۳- ۱- پروژه های تکمیل شده

پروژه های تکمیل شده ریاست برنامه های انرژی وزارت انرژی و آب در بخش توزیع انرژی برق قرار ذیل می باشد:
• تکمیل و به بهره برداری سپردن سب ستیشن ۲۰/۱۱۰ کیلو ولت تپه احمد بیگ ولایت کاپیسا به ظرفیت مجموعی ۱۶ میگا ولت امپیر کیلومتر، ارزش مجموعی این پروژه مبلغ (۴,۵) میلیون دالرامریکایی بوده که توسط کشور فرانسه تمویل می‌گردد. از ظرفیت توزیع برق این پروژه (۲۵۰۰۰) خانواده مستفید خواهند شد.
• تکمیل و به بهره برداری سپردن سب ستیشن ۲۰/۲۲۰ کیلو ولت گلبهار به ظرفیت مجموعی ۱۶ ۲ xمیگا ولت امپیر کیلومتر، ارزش مجموعی این پروژه مبلغ (۲۰) میلیون دالرامریکایی بوده که توسط USARMY تمویل می‌گردد. از ظرفیت توزیع برق این پروژه (۲۵۰۰۰) خانواده بهره‌مند خواهند شد و در حال حاضر برای ۱۱۰۰۰ مشترک شبکه سازی صورت گرفته است.
• تکمیل و به بهره برداری سپردن سب ستیشن ۲۰/۲۲۰ کیلو ولت نجراب که در حال حاضر برای (۴۲۰۰) مشترک شبکه سازی صورت گرفته است.
• تکمیل و به بهره برداری سپردن سب ستیشن ۲۰/۱۱۰ کیلو ولت قلعه نو مرکز ولایت بادغیس به ظرفیت مجموعی ۲۰ میگا ولت امپیر کیلومتر، به ارزش مجموعی مبلغ (۴) میلیون دالرامریکایی که توسط دولت جمهوری اسلامی افغانستان تمویل می‌گردد. از ظرفیت توزیع برق این پروژه (۲۵۰۰۰) خانواده بهره‌مند خواهند شد.
• تکمیل و به بهره برداری سپردن سب ستیشن جدید ۲۰/۲۲۰ کیلو ولت ولسوالی میوند و باز سازی سب ستیشن ولسوالی پشمول ولایت کندهار؛
• تکمیل و به بهره برداری سپردن سب ستیشن ۲۰/۲۲۰ کیلو ولت در پل علم ولایت لوگر؛
• تکمیل و به بهره برداری سپردن سب ستیشن ۲۰/۲۲۰ کیلو ولت درگردیز ولایت پکتیا؛
• تکمیل و به بهره برداری سپردن پروژه شبکه توزیعی ولتاژ متوسط (۲۰ کیلوولت) و ولتاژ پائین (۰,۴ کیلوولت) ولسوالی های کشک، گلران و رباط سنگی ولایت هرات به ارزش مجموعی مبلغ (۱,۱۲) میلیون دالر امریکایی که از بودجه انکشافی دولت جمهوری اسلامی افغانستان پرداخت شده است. این پروژه زمینه دسترسی به برق را برای ۲۰۰۰ خانواده در ولسوالی های یاد شده فراهم کرده است.
• تکمیل و به بهره برداری سپردن پروژه شبکه توزیعی ولتاژ متوسط (۲۰ کیلوولت) و ولتاژ پائین (۰,۴ کیلوولت) مرکز و اطراف شهر قلعه نو ولایت بادغیس به ارزش مجموعی مبلغ (۵,۰۷) میلیون دالر امریکایی که از بودجه انکشافی حکومت افغانستان تمویل گردیده است پروژه زمینهٔ دسترسی به برق را برای ۱۰۰۰۰ خانواده در ولسوالی های یاد شده فراهم کرده است.

۳- ۲- پروژه های در حال تطبیق

پروژه های در حال تطبیق ریاست برنامه های انرژی وزارت انرژی و آب در بخش توزیع انرژی برق قرار ذیل می باشد:

- احداث سب ستیشن (۲۰/۱۱۰ کیلو ولت) ولسوالی عنابه ولایت پنجشیر به ارزش مجموعی مبلغ (۵) میلیون دالر امریکایی از بودجه انکشافی حکومت افغانستان که ظرفیت توزیع برق برای تعداد (۱۶۰۰۰۰) خانواده را دارا میباشد.
- احداث سب ستیشن (۲۰/۲۲۰ کیلو ولت) در ولسوالی های وازه و خُدران به ظرفیت ۱۶ میگا ولت امپیر.
- احداث سب ستیشن (۲۰/۲۲۰ کیلو ولت)شهر خوست با ظرفیت ۲x۱۶ میگا ولت امپیر.
- فاز دوم شبکه برقرسانی { ولتاژ متوسط (۲۰ کیلوولت) و ولتاژ پائین (۰,۴ کیلوولت) } ولایت لغمان به ارزش مجموعی مبلغ (۰,۳۵) میلیون دالر امریکایی از بودجه انکشافی حکومت افغانستان که با تطبیق این پروژه زمینه دسترسی به برق برای تعداد ۸۰۰ خانواده در ولایت فوق الذکر فراهم میگردد.
- فاز دوم شبکه برقرسانی { ولتاژ متوسط (۲۰ کیلوولت) و ولتاژ پائین (۰,۴ کیلوولت) } ولایت جلال آباد به ارزش مجموعی مبلغ (۰,۳۸) میلیون دالر امریکایی از بودجه انکشافی حکومت افغانستان که با تطبیق این پروژه زمینه دسترسی به برق برای تعداد ۸۰۰ خانواده در ولایت فوق الذکر فراهم میگردد.
- شبکه برقرسانی { ولتاژ متوسط (۲۰ کیلوولت) و ولتاژ پائین (۰,۴ کیلوولت) } ولسوالی منوگی ولایت کنر به ارزش مجموعی مبلغ (۱,۸) میلیون دالر امریکایی از بودجه انکشافی حکومت افغانستان که با تطبیق این پروژه زمینه دسترسی به برق برای تعداد ۴۰۰۰ خانواده در ولایت فوق الذکر فراهم میگردد.
- شبکه برقرسانی {ولتاژ متوسط (۲۰ کیلوولت) و ولتاژ پائین (۰,۴ کیلوولت) } تعداد ۲۱ قریه مسیر لین انتقال ۱۱۰ کیلوولت ولایت بادغیس به ارزش مجموعی مبلغ (۱,۸) میلیون دالر امریکایی از بودجه انکشافی حکومت افغانستان که با تطبیق این پروژه زمینه دسترسی به برق برای تعداد ۴۴۰۰ خانواده در ولایت فوق الذکر فراهم میگردد.
- شبکه برقرسانی {ولتاژ متوسط (۲۰ کیلوولت) و ولتاژ پائین (۰,۴ کیلوولت) } ولسوالی سرخ رود ولایت ننگرهار به ارزش مجموعی مبلغ (۱,۰۹) میلیون دالر امریکایی از بودجه انکشافی حکومت افغانستان که با تطبیق این پروژه زمینه دسترسی به برق را برای تعداد ۱۸۴۴ خانواده در ولسوالی فوق الذکر فراهم میگردد.

پروژه تعویض چراغ های معمولی به چراغ های کم مصرف LED به ارزش مجموعی مبلغ (۳,۰۷) میلیون دالر امریکایی از بودجه انکشافی حکومت افغانستان بوده که این پروژه بمنظور تحفظ مقدار ۴,۲۳ میگاوات انرژی برق در تعداد ۳۶ وزارت خانه و ادارات مستقل دولتی مقیم شهر کابل تطبیق میگردد.

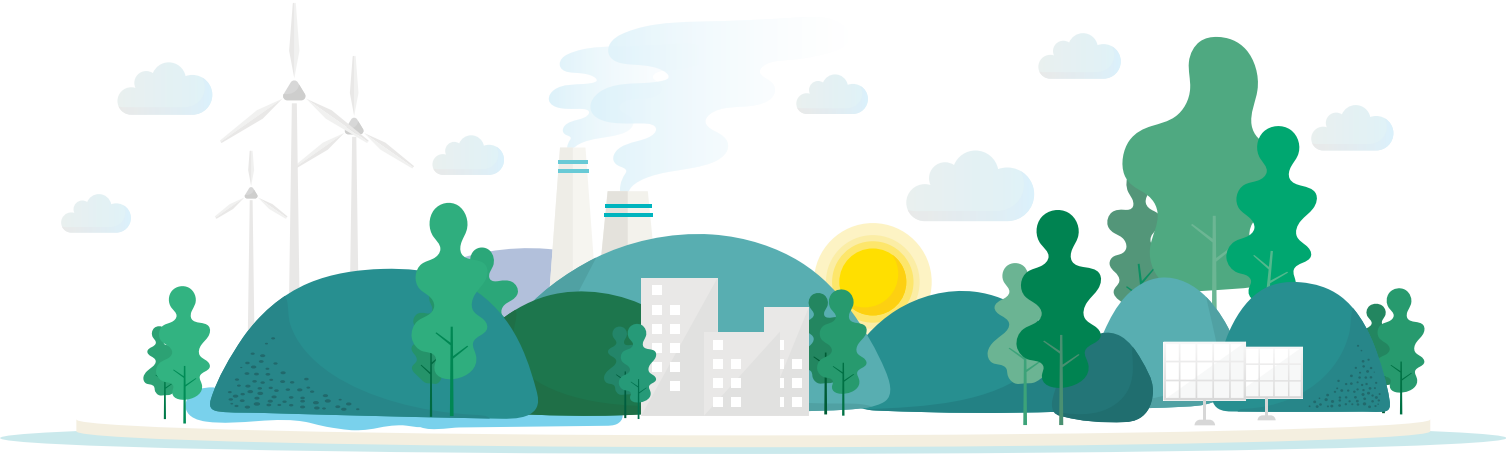

آمار تولید انرژی برق از سکتور خصوصی

تولید انرژی برق ازمنابع آبی
1,069,096,536 KWh

تولید انرژی برق ازمنابع دیزلی
36,778,900 KWh

تولید انرژی برق ازمنابع حرارتی
198,500,000 KWh

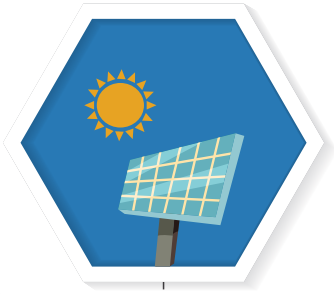

تولید انرژی برق ازمنابع آفتاب
3,575,928 KWh

مجموع تولید انرژی برق ازمنابع مختلف به اساس کیلووات ساعت

1,129,301,364 KWh

تنظیم خدمات انرژی برق:-

به اساس قانون تنظیم خدمات انرژی برق قبل از منظوری تشکیل واحد اداره تنظیم خدمات انرژی در چوکات وزارت انرژی وآب تاسیس که به تاسی ازآن اجراات پروژه های که از طریق سکتور خصوصی تطبیق می گردد بدون سکتگی اجرا می گردد و تشکیل رسمی اداره قرار حکم شماره (۹۶۳) مورخ ۲۴-۳-۱۳۹۷ مقام عالی ریاست جمهوری اسلامی افغانستان منظور گردیده و با منظوری تشکیل سال ۱۳۹۷ وزارت انرژی و آب در سال جاری به عنوان یک ریاست رسمی عملاً به کار خویش آغاز نموده است.

اداره تنظیم خدمات برق در وزارت انرژی و آب به عنوان یک نهاد نیمه مستقل است در (سه سال اول) و بعداً در خارج از چوکات وزارت انرژی و آب فعالیت خواهد کرد.

در طی مدت فعالیت اداره بشکل یک واحد، پنج پروژه ذیل به قیمت مجموعی ۳۲۷,۷ میلیون دالر سرمایه گذاری شده است.

پنج پروژه که از طریق مشارکت عامه و خصوصی کار آن ها جریان دارد:-

پروژه ۱۵ میگاوات آفتابی ولایت کندهار، نوعیت این پروژه سولری می باشد. این پروژه با ظرفیت ۱۵ میگاوات از طریق مشارکت عامه و خصوصی میان وزارت انرژی و آب و شرکت زولرستان عقد قرار داده شده است. هم اکنون کار این پروژه به خوبی جریان دارد.

پروژه ۱۵ میگاوات دوم ولایت کندهار این پروژ نیز نوعیت آن سولری بوده با ظرفیت تولید ۱۵ میگاوات برق از طریق آفتاب، هم اکنون تحت کار است. همچنان این پروژه از طریق مشارکت عامه و خصوصی میان وزارت انرژی و آب و شرکت ۷۷ ترکی قرار داد شده است که کار آن به خوبی جریان دارد.

پروژه تولید انرژی برق از منابع گاز شبرغان ولایت جوزجان، این پروژه نیز از نوع پروژه های مشارکت عامه خصوصی است که قرار داد آن از سوی وزارت انرژی و آب و کمپنی بیات پاور به ارزش ۳۸,۹ میلیون دالر آمریکای به امضا رسیده است. این پروژه پس از ساخت ظرفیت تولید ۴۰ میگاوات گازی را دارا می باشد و کار آن هم اکنون جریان دارد.

پروژه فاز دوم بند برق کجکی هلمند، این پروژه از جمله پروژه های است که کار آن از طریق مشارکت عامه و خصوصی به پیش برده می شود. قرار داد این پروژه میان وزارت انرژی و آب و کمپنی ۷۷ ترکی به ارزش ۱۷۵ میلیون دالر به امضا رسید. این پروژه ، ظرفیت تولید این پروژه ۱۰۰ میگاوات برق است.

پروژه تولید انرژی برق از منابع طبیعی گاز مزار شریف ؛ این پروژه نیز از نوع پروژه های مشارکت عامه و خصوصی است که قرار داد این پروژه میان وزارت انرژی وآب و کمپنی عضنفر گروپ به ارزش ۷۵,۳ میلیون دالر به امضا رسیده است. هم اکنون کار این پروژه جریان دارد که با تطبیق کامل آن به ظرفیت ۵۰ میگاوات برق تولید خواهد شد. دافغانستان برشنا شرکت و وزارت معادن و پطرولیم نیز از جمله ذیدخل این پروژه اند

لین ۵۰۰ کیلوولت پروژه TAP که از خاک ترکمنستان به داخل افغانستان به طول حدود ۷۵۰ کیلو متر موازی به شاهراه تورغندی هرات، کندهار الی سپین بولدک تمدید یافته و بعداً داخل خاک پاکستان می شود و لین مذکور دبل سرکت که ظرفیت هر کدام ۱۶۰۰ میگاوات که جمعاً ۳۲۰۰ میگاوات میشود کمپنی ترکی چالیک هولدینگ انرژی علاقمند سرمایه گذاری گردیده است.

اسناد هایکه تا فعلاً به امضا رسیده است عبارت اند از:

۱: موافقتنامه سه جانبه بین سران کشور های ترکمنستان، افغانستان و پاکستان بتاریخ ۱۳ دسامبر ۲۰۱۵ در شهر عشق آباد کشور ترکمنستان به امضا رسیده است.

۲: موافقتنامه بین الدوتی سه جانبه بین کشورهای ترکمنستان، افغانستان و پاکستان بتاریخ ۲۳ فبروری ۲۰۱۸ در شهر سرحد آباد کشور ترکمنستان به امضا رسیده است.

۳: پروتوکول بین سه وزیران انرژی کشورهای ترکمنستان، افغانستان و پاکستان بتاریخ ۳۰ مارچ ۲۰۱۸ در شهر عشق آباد به امضا رسیده است.

۴: موافقتنامه بین الدوتی میان افغانستان و ترکمنستان بتاریخ ۱۱ اکتوبر ۲۰۱۸ در عشق آباد کشور ترکمنستان به امضا رسیده است.

۵: مکتوب اظهار علاقمندی به سرمایه گذاری کمپنی ترکی چالیک هولدینگ انرژی صادر شده است.

۶: Minutes of Meeting (صورت جلسه) بین وزارت انرژی و آب به نماینده گی از دولت افغانستان و کمپنی چالیک هولدینگ بتاریخ ۱۳۹۷/۸/۱۶ در شهر کابل به امضا رسیده است. که به اساس این سند کمپنی چالیک هولدینگ طی ۶ ماه پروپوزل مالی و تخنیکی خویش را در مورد سرمایه گذاری در پروژه TAP در خاک افغانستان به جانب افغانستان ارایه بدارد.

۷: جلسه تخنیکی بین افغانستان (وزارت انرژی و آب و د افغانستان برشنا شرکت) و کمپنی چالیک هولدینگ در کابل طی دو روز متواتر ۲ و ۳ جنوری ۲۰۱۹ دایر و از ظرفیت های موجود سیستم انتقال و توسعه سیستم انتقالی و پلان های توسعه یی آینده زون هرات با آمار و ارقام به جانب کمپنی چالیک هولدینگ ارایه گردید تا کمپنی مذکور از آمار و ارقام ارایه شده در ترتیب مطالعات امکان سنجی (Feasibility Study) پروژه TAP استفاده نموده و کمپنی مذکور به زودترین فرصت ممکن مطالعات امکان سنجی را ترتیب و مسوده قرارداد خرید برق (PPA) به جانب افغانستان ارایه بدارد.

جدول زیر معلومات بیشتر ۵ پروژه که از طریق مشارکت عامه و خصوصی که عملاً کار آن جریان دارد

شماره	اسم پروژه	شرکت	موقعیت پروژه	نوع پروژه	ظرفیت پروژه (میگاوات)	قیمت پروژه به ملیون دالر	ارگانهای ذیدخل در پروژه	ملاحظات
1	پروژه 15میگاوات آفتابی قندهار	زولرستان	کندهار	سولر	15	38.5	وزارت انرژی وآب، مشارکت عامه وخصوصی، برشنا شرکت	کار جریان دارد.
2	پروژه 15 میگاوات آفتابی قندهار	کمپنی 77	کندهار	سولر	15		وزارت انرژی وآب، مشارکت عامه وخصوصی، برشنا شرکت	کار جریان دارد.
3	تولید انرژی برق از گاز شبرغان	بیات پاور	شبرغان	تولید برق از گاز	40	38.9	وزارت انرژی وآب، مشارکت عامه وخصوصی، برشنا شرکت، وزارت معادن و پطرولیم	کار جریان دارد.
4	کجکی	77	هلمند	تولید برق ازآب	100	175	وزارت انرژی و آب، شرکت برشنا و وزارت مالیه (مشارکت عامه و خصوصی)	کار جریان دارد.
5	تولید انرژی برق از گاز	غضنفر گروپ	مزارشری ف	تولید برق از گاز	50	75.3	وزارت انرژی وآب، مشارکت عامه وخصوصی، برشنا شرکت، وزارت معادن و پطرولیم	کار جریان دارد.
	مجموع				220	327.7		

تنظیم خدمات انرژی برق:

کار های مقدماتی ۱۹ پروژه زیر از طریق مشارکت عامه و خصوصی در راس وزارت انرژی و آب جریان دارد

شماره	اسم پروژه	موقعیت پروژه	نوع پروژه	ظرفیت پروژه (میگاوات)	ارگانهای ذیدخل در پروژه	ملاحظات
1	پروژه30 میگاوات آفتابی کابل ملی	ده سبز	تولید برق از منبع افتاب	30	وزارت انرژی وآب، د افغانستان برشنا شرکت	اسناد های پروژه توسط کمپنی به همه وزارت انرژی و آب و ادارات ذیدخل شریک گردید و در اداره PPP تحت دوران است
2	باغدره	ولسوالی نجراب ولایت کاپیسا	آب	240	وزارت انرژی و آب، وزارت مالیه(مشارکت عامه و خصوصی)، افغانستان برشنا شرکت	پرزنتیشن پروژه تهیه گردیده و عنقریب به شورای عالی اقتصادی ارایه میگردد.
3	بند برق سروبی دوم	کابل	تولید برق از آب	180	وزارت انرژی و آب، وزارت مالیه(مشارکت عامه) وزارت اقتصاد و د افغانستان برشنا شرکت	از طریق PPP با در نظرداشت قانون مشارکت عامه و خصوصی و قانون تنظیم خدمات برق به اعلان سپرده خواهد شد.
4	قلعه ممی	تخار	تولید برق از منابع آبی	445	وزارت انرژی و آب، وزارت مالیه(مشارکت عامه) و د افغانستان برشنا شرکت	فارمت نمونوی اداره محترم PPP از طریق وزارت ترتیب و جهت اجرآات بعدی به اداره محترم PPP ارسال گردیده و عنقریب بورد تصمیم خواهد گرفت.
5	پروژه بادی کنک	ولایت پروان	ازمنابع باد	25	وزارت انرژی و آب، وزارت مالیه(مشارکت عامه وزارت اقتصاد و د افغانستان برشنا شرکت	مودل مالی پروژه همراه با پروپوزل به اداره محترم PPP ارسال شده است

تنظیم خدمات انرژی برق:

کار های مقدماتی ۱۹ پروژه زیر از طریق مشارکت عامه و خصوصی در راس وزارت انرژی و آب جریان دارد

شماره	اسم پروژه	موقعیت پروژه	نوع پروژه	ظرفیت پروژه (میگاوات)	ارگانهای ذیدخل در پروژه	ملاحظات
6	تولید انرژی برق افتابی در حصار شاهی	ولایت ننگرهار	از منابع آفتاب	100	وزارت انرژی و آب، وزارت مالیه (مشارکت عامه وزارت اقتصاد و د افغانستان برشنا شرکت	نظریات وزارت در مورد پروپوزل کمپنی به اداره محترم PPP ارسال گردیده .
7	پروژه 80 میگاوات نغلو	ولایت کابل	از منابع آفتاب	80	وزارت انرژی و آب، وزارت مالیه (مشارکت عامه وزارت اقتصاد و د افغانستان برشنا شرکت	نظریات وزارت در مورد پروپوزل کمپنی به اداره محترم PPP ارسال گردیده .
8	50 میگاوات کابل ملی در 10 ولایت	ده ولایت	از منابع آفتاب	50	وزارت انرژی و آب، وزارت مالیه (مشارکت عامه و د افغانستان برشنا شرکت	نظریات وزارت در مورد پروپوزل کمپنی به اداره محترم PPP ارسال گردیده .
9	10 میگاوات سولر در ولایت کابل	ولایت کابل	از منابع آفتاب	10	وزارت انرژی و آب، وزارت مالیه (مشارکت عامه و خصوصی) وزارت اقتصاد و د افغانستان برشنا شرکت	نظریات وزارت در مورد پروپوزل کمپنی به اداره محترم PPP ارسال گردیده .
10	دستگاه آبی ساگی	ولایت کنر	از منبع آب	300	وزازا انرژی و آب ، دافغانستان برشنا شرکت و ریاست مشارکت عامه وخصوصی	مطالعات مقدماتی امکان پذیری پروژه ترتیب گردیده

تنظیم خدمات انرژی برق:

کار های مقدماتی ۱۹ پروژه زیر از طریق مشارکت عامه و خصوصی در راس وزارت انرژی و آب جریان دارد

شماره	اسم پروژه	موقعیت پروژه	نوع پروژه	ظرفیت پروژه (میگاوات)	ارگانهای ذیدخل در پروژه	ملاحظات
11	تولید انرژی برق از ذغال سنگ	ولایات مختلف	از منبع ذغال	تحت مطالعه و ارزیابی میباشد	وزارت انرژی و آب، د افغانستان برشنا شرکت و ریاست مشارکت عامه وخصوصی و وزارت معادن و پطرولیم	تخار ،سمنگان ، بغلان ، بامیان و سرپل
12	دستگاه آبی شال	ولایت کنر	از منبع آب	798	وزارت انرژی و آب، د افغانستان برشنا شرکت	مطالعا ت اقتصادی و تخنیکی پروژه تکمیل است
13	پروژه بادی هرات	ولایت هرات	بادی	50	وزارت انرژی و آب، د افغانستان برشنا شرکت، وزارت مالیه (مشارکت عامه و خصوصی)	مدل مالی پروژه به مشارکت عامه و خصوصی ارسال شده است.
14	پروژه سولری لغمان	ولایت لغمان	سولری	100	وزارت انرژی و آب، د افغانستان برشنا شرکت، وزارت مالیه (مشارکت عامه و خصوصی)	کانسپت پیپر برای پروژه آماده شده است.
15	پروژه بایوگاز	کابل	بایو انرژی	20	وزارت انرژی و آب، د افغانستان برشنا شرکت، وزارت مالیه (مشارکت عامه و خصوصی)	مطالعات امکان سنجی و مدل مالی پروژه به مشارکت عامه و خصوصی ارسال شده است.

تنظیم خدمات انرژی برق:

کار های مقدماتی ۱۹ پروژه زیر از طریق مشارکت عامه و خصوصی در راس وزارت انرژی و آب جریان دارد

شماره	اسم پروژه	موقعیت پروژه	نوع پروژه	ظرفیت پروژه (میگاوات)	ارگانهای ذیدخل در پروژه	ملاحظات
15	پروژه بایوگاز	کابل	بایو انرژی	20	وزارت انرژی و آب، د افغانستان برشنا شرکت، وزارت مالیه (مشارکت عامه و خصوصی)	مطالعات امکان سنجی و مدل مالی پروژه به مشارکت عامه و خصوصی ارسال شده است.
16	پروژه سولری الفت انترنشنال کورپ	کابل	تولید برق از منبع آفتابی	20	وزارت انرژی و آب، د افغانستان برشنا شرکت، وزارت مالیه (مشارکت عامه و خصوصی)	مدل مالی پروژه از طرف کمپنی آماده گردیده و غرض اخذ نظریات به اداره PPP ارسال گردیده است.
17	پروژه 2000 میگاوات سولری	پنج زون کشور	تولید برق از منبع آفتاب	2000	وزارت انرژی و آب، د افغانستان برشنا شرکت، وزارت مالیه (مشارکت عامه و خصوصی)	EOI پروژه به اعلان گذاشته شده بود که کمپنی های زیادی علاقمندی نشان داده اند
18	پروژه های تولیدی از منبع ذغال سنگ	در نقاط مختلف کشور	تولید برق از ذغال سنگ		//	
19	طرح پیشنهاد 5000 میگاوات کمپنی غضنفر گروپ	در نقاط مختلف کشور	از منابع مختلف	5000	//	طرح مذکور تحت مطالعه قرار دارد
				9448 میگاوات		

همچنان باید یادآور شد که تا حالا به تعداد ۵ جواز از سوی این ریاست به کمپنی های مختلف اعطا گردیده است.

از جمله دو جواز برای کمپنی ساختمانی ۷۷ ترکی یکی برای پروژه ۱۵ میگاوات قندهار و دومی برای فاز دوم کجکی.

برای کمپنی زولرستان برای تولید برق از منبع آفتاب در ولایت کندهار به ظرفیت ۱۵ میگاوات.

برای کمپنی غضنفر گروپ برای تولید برق از منبع گاز در مزار شریف .

برای کمپنی بیات پاور برای تولید برق از منبع گاز در شبرغان.

بخش دوم

برنامه های ملی وزارت انرژی و آب در مورد سکتور آب

آب آبروی ماست و حفظ آبروی ما هدف ملی ماست

جلالتمآب داکتر محمد اشرف غنی
رئیس جمهوری اسلامی افغانستان

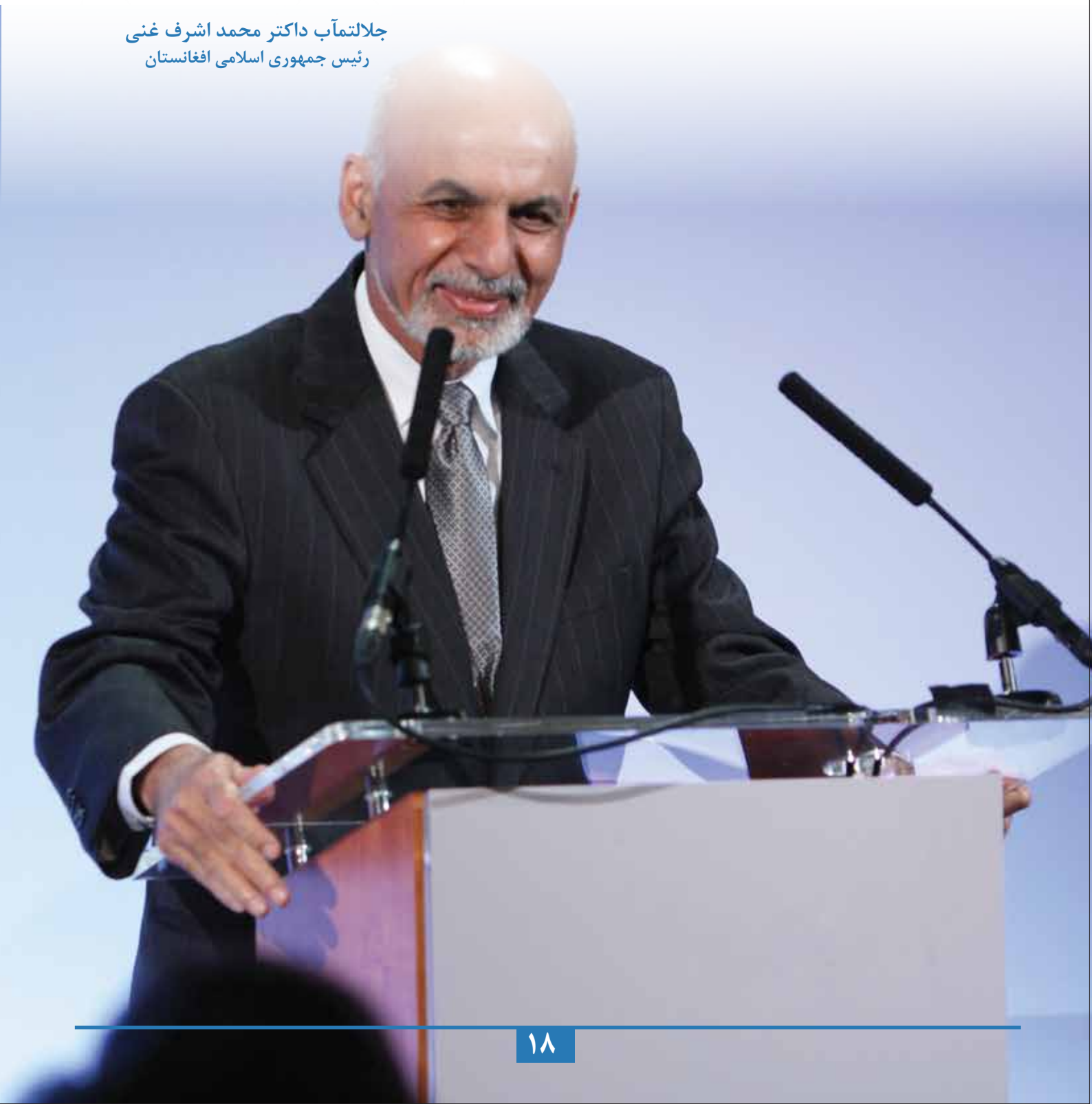

برنامه های ملی وزارت انرژی و آب در مورد سکتور آب

وزارت انرژی و آب جمهوری اسلامی افغانستان برنامه‌های ملی این وزارت را در بخش سکتور آب در چارچوب پالیسی اداره منابع آب و استراتیژی سکتور آب به اساس استراتیژی انکشاف ملی افغانستان و اهداف انکشاف پایدار کشور توسعه داده است. برای رسیدن به اهداف و مقاصد فوق وزارت انرژی و آب برنامه‌های ذیل را در بخش انکشاف زیربناهای آب تدوین و آماده نموده است و پلان‌های کاری و مالی خود را برای پروژه‌ها، مطابق به نوعیت پروژه‌ها و فعالیت‌ها، تحت هر یکی از برنامه‌ها ترتیب نموده که اهداف و اجراآت آن در سال ۱۳۹۷ قرار ذیل است.

۱. برنامه ملی انکشاف منابع آب،
۲. برنامه ملی اصلاح وباز سازی تاسیسات آب،
۳. برنامه ملی تحکیم سواحل دریا ها،
۴. برنامه حفظ ومراقبت وبهره برداری تاسیسات آب،

۱- برنامه ملی انکشاف منابع آب در سال ۱۳۹۷

هدف: حفاظت، کنترول و مهار آب های کشور از طریق احداث زیربنا های منابع آب جهت دسترسی به نیاز مندی های سکتور های مختلف به آب مطمئن به منظور انکشاف پایدار منابع آب.

اجراآت:

خلاصه اجراآت پروژه های تحت کار در سال ۱۳۹۷ به منظور دیزاین و ساختمان:

- به تعداد پنج پروژه بزرگ زیربنائی تحت کار قراردارد،
- تکمیل لایحه وظایف جهت مطالعات دیزاین تفصیلی برای هشت بند تکمیل شده و برای سال ۱۳۹۸ طی مراحل تدارکاتی قرار دارد،
- تکمیل لایحه وظایف جهت مطالعات امکان سنجی تخنیکی و اقتصادی برای سه بند،

تکمیل دیزاین تفصیلی سه بند که معلومات وضعیت پروژه های متذکره قرار ذیل میباشد.

۱-۱- پروژه بزرگ زیربنایی تحت کار

در سال ۱۳۹۷ به تعداد ۵ پروژه بزرگ تحت کارقرار دارد. این پروژه ها قرار ذیل است:

۱- ۱- ۱- دیزاین و اعمار بند آبیاری و تولید برق پاشدان ولایت هرات

پروژه دیزاین و ساختمان بند آبیاری و تولید برق پاشدان ولایت هرات تا اخیر سال ۱۳۹۷ در حدود ۳۰ درصد پیشرفت داشته است. با تکمیل شدن این پروژه ملی در حدود ۳۶۸۸۸ هکتار اراضی تحت آبیاری قرار گرفته و ۲ میگاوات برق تولید می‌گردد. همچنان تامین آب آشامیدنی برای بخشی از ساکنان شهر هرات، کنترول سیلاب‌های موسومی، تغذیه آب‌های زیر زمینی، گوارا ساختن محیط زیست، اشتغال‌زایی و تقویه فضای سبز شمال شهر هرات از طریق آب جوی سلطانی تامین می‌گردد که جزء مزایای این پروژه می‌باشد.

۱- ۱- ۲- دیزاین و اعمار بند آبیاری و تولید برق مچلغو ولایت پکتیا

این پروژه در ولسوالی احمد آباد ولایت پکتیا موقعیت دارد. پس از فسخ قرار داد برای بار سوم، بخش مکمل دیزاین به تاریخ ۱۳۹۷/۹/۱۲ به مبلغ ۱,۰۵۸,۶۹۲ دالر امریکایی میان وزارت انرژی و آب و کمپنی قراردادی PES قرارداد شد. و همچنان امورساختمانی فاز اول بخش باقی ماندهٔ تعمیرات رهایشی و سرک وصل‌کننده به مبلغ ۳,۳۵۴,۰۰۷ میلیون دالر امریکایی با کمپنی گرین‌سیتی عقد قرار داد گردیده است. کار پروژه قبل از قرارداد سومی در حدود ۸ درصد پیشرفت داشته و بعد از عقد قرار داد فاز اول، کمپنی پرسونل و وسایط تخنیکی خویش را به ساحه انتقال داده و کارهای مبلایزیشن و کار عملی در ساحه جریان دارد.
با تکمیل شدن پروژه مذکور، آب کافی برای ۴۷۱۰ هکتار اراضی تامین گردیده و بیشتر از ۸۰۰ کیلووات برق آبی نیز تولید خواهد شد. همچنان تهیه آب آشامیدنی، تغذیه آب‌های زیر زمینی، گوارا ساختن محیط زیست و اشتغال زایی برای اهالی منطقه مهیا خواهد شد. و همچنان ۱۱ قریه که شامل ۱۷۷۶ فامیل می‌باشد، از مزایای این پروژه بهرمند می‌شوند که تعداد آن‌ها به ۲۰۲۳۰ تن می رسد. اسناد دیزاین فاز دوم که بخش اساسی بند و ساختمان‌های مربوطه دربر دارد؛ در حال تکمیل و عنقریب قرارداد اعمار آن بعد از طی مراحل پروسه تدارکاتی با کمپنی‌های برنده عقد و کار عملی ساختمانی آن نیز آغاز خواهد شد.

۱- ۱- ۳- پروژه آبیاری کمال خان و کنترول سیلاب لشکری

این پروژه به فاصله ۱۸ کیلومتر از ولسوالی چهار برجک به طرف شمال و در حدود ۹۵ کیلومتر در جنوب شهر زرنج بالای دریای هلمند موقعیت دارد. کارهای ساختمانی این پروژه را سه فاز احتوا می‌کند؛ فاز اول و دوم آن قبلاً تکمیل گردیده و امور ساختمانی فاز سوم پروژه در حدود۳۰ درصد پیشرفت فزیکی داشته است. هدف اصلی این پروژه کنترول سیلاب‌های مدهش موسومی و آبیاری زمین‌های زراعتی می‌باشد که توسط کانال‌های این پروژه در حدود (۱۷۴۰۰۰) هکتار زمین آبیاری خواهد شد. همچنان یک استیشن برق چهار توربینه در نظر گرفته شده است که در آینده سه توربین آن فعال و یک توربین آن در موارد احتیاطی استفاده خواهد شد. که مجموع قدرت تولید انرژی برق آن به (۹) میگاوات می‌رسد. از اینکه در این ساحه همیشه دریای هلمند خط السیر خود را تغیر می‌دهد، به منظور کنترول سیلاب‌ها، پروژه مذکور از چند قسمت دیگر (دکه اساسی، دکه راست، بند قلعه افضل، بندکمال خان، دکه جهت دهنده، بند کنترولی، پرچاوه اتومات و ساختمان‌های کانال‌ها)در نظر گرفته شده است.
با تکمیل شدن این پروژه در قدم اول ۳۵۰۰۰ تن از مزایای آن بهره‌مند خواهند شد و در آینده با وسعت پروژه، در حدود ۴۳۰۷۶۶ تن به این تعداد افزوده خواهد گردید.

۱- ۱- ۴- پروژه دیزاین و ساختمان بند آبیاری و تولید برق دهنه دره ولایت فاریاب

این پروژه در ولسوالی پشتون کوت ولایت فاریاب موقعیت دارد. قرار داد آن در سه بخش میان وزارت انرژی وآب و کمپنی‌های مشترک مبنا بهینه‌سازان نیرو(MBN)، شرکت پارس تابلو(PT)، تولید ملزومات برق (TMB)، و خدمات مشورتی اپیکس ۲ (Apex ۲) به ارزش ۳۷,۸۹۲,۸۳۴ دالر امریکایی عقد گردیده است.
این پروژه با ظرفیت ذخیره مجموعی ۱۹۸۸ میلیون متر مکعب آب، قابلیت آبیاری زمین‌های زراعتی و تولید برق آبی را دارا بوده و ظرفیت آبیاری ۹۰۰۰ هکتار زمین و همچنان ظرفیت تولید ۱۵۶۰ کیلووات برق را دارا می‌باشد. با تکمیل شدن این پروژه در حدود ۱۵۰۰ فامیل از مزایای آن بهره‌مند می‌گردند.

۱- ۱- ۵- پروژه بند دهله ولایت قندهار

ببند دهله بالای دریای ارغنداب که یکی از شاخه‌های اصلی دریای هلمند می‌باشد؛ به فاصله ۳۴ کیلومتری به طرف شمال شرق ولایت قندهار موقعیت دارد. بند دهله بندخاکی بوده که قبلاً ساخته شده است. این بند ۵۵ مترارتفاع و ۵۴۰ متر طول دارد و ظرفیت ذخیروی کاسه بند آن به ۴۷۸,۶ میلیون مترمکعب آب می‌رسد. بند دهله در گذشته ۸۴۰۰۰ هکتار زمین را آبیاری می‌کرد اما با گذشت زمان، کاسه بند تقریباً ۴۰ توسط رسوبات پر گردیده که ظرفیت ذخیروی آن در حال حاضر تقریباً به ۲۸۸ میلیون مترمکعب آب کاهش یافته است.
در حال حاضر کار مطالعات انکشاف و بازسازی این بند جریان دارد و بعد از تکمیل شدن مراحل مطالعات و دیزاین، کار ساختمان آن نیز آغاز می‌گردد.

تمام جزئیات در مورد پنج پروژه بزرگ زیربنائی که تحت کار قرار دارد در جدول (۱) بیان گردیده است.

جدول 1: جزئیات در مورد پنج پروژه بزرگ زیربنائی که تحت کار

شماره	اسم پروژه	ولایت	ولسوالی	اراضی تحت آبیاری (هکتار)	ظرفیت ذخیره به میلیون متر مکعب	ظرفیت تولید برق (به میگاوات)	پیشرفت کار به فیصد (%)	وضعیت فعلی پروژه ها
۱	دیزاین و ساختمان بند ذخیره وتولید برق پاشدان	هرات	کروخ	36888	54.2	2	30%	تحت کار قراردارد.
۲	دیزاین تفصیلی و ساختمان بند دهنه دره	فاریاب	پشتون کوت	9000	19.88	1.56	1.2%	تحت کار قراردارد.
۳	دیزاین تفصیلی و ساختمان فاز سوم بند کمال خان	نیمروز	چهار برجک	174000	52	9	30%	تحت کار قراردارد.
۴	دیزاین تفصیلی مچلغو	پکتیا	احمد آباد	4710	5.28	1	8%	تحت کار قراردارد.
۵	سروی و دیزاین پروژه بند ذخیروی دهنه فازسوم	قندهار	ارغنداب	84000	583	24	70%	تحت کار قراردارد.

۱- ۲- پروژه های تحت مراحل تدارکاتی در سال ۱۳۹۷

طی سال ۱۳۹۷ برای هشت پروژه ذیل لایحه وظایف تهیه و ترتیب و بعد از حکم مقام وزارت جهت طی مراحل تدارکاتی به ریاست محترم تدارکات ملی ارسال گردیده است و فعلاً تحت اعلان در ویب سایت کمیسیون محترم تدارکات ملی قراردارد.

۱- سه پروژه (بند لوره، بند آغاجان و بند سوری خوله) جهت مطالعات امکان سنجی تخنیکی و اقتصادی تحت مراحل تدارکاتی قراردارد.

۲- پنج پروژه (بند شاه عبدالله، بند تنگی شادیان، بند شورآبه، بند آب کیلی و بند المار) جهت مطالعات دیزاین تفصیلی تحت مراحل تدارکاتی قرار دارد.

تمام جزئیات در مورد هشت بند که برای سال ۱۳۹۸ طی مراحل تدارکات قرار دارد در جدول (۲) بیان گردیده است.

جدول 2: جزئیات در مورد تکمیل لایحه وظایف جهت مطالعات دیزاین تفصیلی برای هشت بند تکمیل شده و برای سال 1398 طی مراحل تدارکات

شماره	اسم پروژه	ولایت	ولسوالی	اراضی تخمینی تحت آبیاری به (هکتار)	ظرفیت ذخیره تخمینی به میلیون متر مکعب	ظرفیت تولید برق تخمینی به (میگاوات)	وضعیت فعلی پروژه ها
۱	دیزاین تفصیلی بند شاه عبدالله	سمنگان	دره صوف بالا	4850	4.64	2.28	تحت مراحل تدارکاتی قراردارد
۲	دیزاین تفصیلی بند تنگی شادیان	بلخ	چهار کنت	1365	4.18	1.08	تحت مراحل تدارکاتی قراردارد
۳	دیزاین تفصیلی بند شور آبه	سرپل	سرپل	13250	41.11	4.56	تحت مراحل تدارکاتی قراردارد
۴	دیزاین تفصیلی بند آب کیلی	سمنگان	خرم و سرباغ	3570	8.51	1.92	تحت مراحل تدارکاتی قراردارد
۵	دیزاین تفصیلی بند ذخیره المار	فاریاب	المار	6165	12.817	0	تحت مراحل تدارکاتی قراردارد
۶	مطالعات امکان سنجی تخنیکی و اقتصادی بند آبیاری سوری خوله	پکتیا	خمکنی	4018	4.4	2	تحت مراحل تدارکاتی قراردارد
۷	مطالعات امکان سنجی تخنیکی و اقتصادی بند ذخیره لوره ولسوالی ارغستان	کندهار	ارغستان	23600	175	2	تحت مراحل تدارکاتی قراردارد
۸	مطالعات امکان سنجی تخنیکی و اقتصادی بند ذخیره آغا جان ولایت ارزگان	ارزگان	چوره	13000	60	6	تحت مراحل تدارکاتی قراردارد

۱- ۳- پروژه های تحت مطالعات تخنیکی و اقتصادی در سال ۱۳۹۷

وزارت انرژی و آب در سال ۱۳۹۷ برای سه بند لایحه وظایف جهت مطالعات امکان سنجی تخنیکی و اقتصادی تکمیل نموده که که معلومات وضعیت پروژه های متذکره قرار ذیل است.

۱- ۳- ۱- دیزاین تفصیلی پروژه آبیاری و تولید برق گمبیری

این پروژه در منطقه تگمبیری مربوط ولایت کنر موقعیت دارد. دیزاین تفصیلی آن در سال ۱۳۹۶تکمیل گردیده است، پروژه گمبیری، یک پروژه آبیاری و تولید انرژی می باشد ۶۷میگاوات تولید برق و بیشتر از ۳۹۲۰۰ هکتار زمین را آبیاری خواهد کرد کار دیزاین تفصیلی پروژه آبیاری و تولید برق گمبیری ولایت کنر جریان دارد.

۱- ۳- ۲- پروژه بند للندر (شاه توت)

این پروژه در ۱۸ کیلومتری جنوب غرب شهر کابل در منطقه تنگی للندرمربوط ولایت کابل موقعیت دارد. دیزاین تفصیلی آن در سال ۱۳۹۶تکمیل گردیده است.

وجوه مالی این پروژه جهت اعمار مبلغ ۲۳۶ میلیون دالر امریکایی پیشبینی شده است. که کار اعمار ساختمان آن حدود ۵ سال را در بر خواهد گرفت مقصد اساسی این پروژه تامین آب آشامیدنی برای حدود بیشتر از ۲ میلیون باشندگان کابل خواهد بود. به سلسله همکاری های کشور دوست هندوستان در بخش آب کشور، موافقه نمودند تا بودجه اعماراین پروژه بسا مهم و حیاتی را برای شهر کابل تمویل نمایند.

تفاهم نامه این پروژه بین کشور هندوستان و جمهوری اسلامی افغانستان در همکاری وزارت های ذیربط و سفارت محترم هندوستان مقیم کابل نهایی گردیده و بعد از امضا کار ساختمان آن آغاز خواهد گردید.

۱- ۳- ۳- پروژه بند بخش آباد ولایت فراه

پروژه بند آبیاری و تولید برق بخش آباد در ولایت فراه موقیعت دارد پروژه متذکره دارای دو بخش عمده میباشد. بخش اول آن عبارت اند از بدنه بند، کاسه ذخیره، ساختمان تونل انحرافی، تولید برق، قسمت دوم آن ساختمان بند انحرافی در نزدیک قریه کنسک، کانال های عمومی درجه اول، دوم، سوم، زابرها، ساختمان های هایدرولیکی کانال ها و تمام مطالعات اجتماعی و زیست محیطی میباشد. که در این مرحله قرارداد دیزاین تفصیلی تمام موضوعات فوق شامل میباشد.

پروژه بخش آباد، یک پروژه آبیاری و تولید انرژی می باشد ۲۷ میگاوات تولید برق و بیشتر از ۱۷۳۱۱۸ هکتار زمین را آبیاری خواهد کرد کار دیزاین تفصیلی پروژه آبیاری و تولید برق بخش آباد ولایت فراه جریان دارد. کمپنی مشورتی، دیزاین و اسناد راپور نهایی را به این وزارت ارسال نموده اند و اسناد متذکره تحت مطالعه و ارزیابی بورد محترم تخنیکی وزارت قرار دارد.

کار دیزاین تونل آبگردان پروژه متذکره نیز تکمیل گردیده و اسناد مناقصه به منظور ساختمان آن ازطریق اداره تدارکات ملی به اعلان داوطلبی گذاشته شده است.

تمام جزئیات در مورد لایحه وظایف جهت مطالعات امکان سنجی تخنیکی و اقتصادی برای سه بند در جدول (۳) بیان گردیده است.

جدول 3 : جزئیات در مورد لایحه وظایف جهت مطالعات امکان سنجی تخنیکی و اقتصادی برای سه بند

شماره	اسم پروژه	ولایت	اراضی تخمینی تحت آبیاری (هکتار)	ظرفیت ذخیره تخمینی به میلیون متر مکعب	ظرفیت تولید برق تخمینی به (میگاوات)	کمپنی قراردادی	پیشرفت کار به فیصد (%)	وضعیت فعلی پروژه ها
۱	دیزاین تفصیلی پروژه آبیاری و تولید برق گمبیری	کنر	39200	0	67	کمپنی طوساب کشور ایران	100%	تکمیل گردیده
۲	دیزاین تفصیلی پروژه آبیاری تولید برق و آب آشامیدنی شاتوت	کابل	3856	146	2	کمپنی پویاب کشور ایران	100%	تکمیل گردیده
۳	دیزاین تفصیلی پروژه بند تولید برق و آبیاری بخش آباد فراه رود	فراه	173118	1363.8	27	هایدروآرک به مشارکت با دستگاه ساختمانی هلمند	96%	تکمیل گردیده

همچنان جهت انکشاف، جمع آوری و تحلیل ارقام منابع آبی کشور به منظور دسترسی ارقام و معلومات مورد نیاز منابع آبی کشور فعالیت ذیل انجام گردیده است:

- تکمیل ۵۰ فیصد کار نصب و تجهیز ۳۰ پایه کیبلوی در پنج حوزه دریایی کشور،
- نصب دو سنسر هشداردهی سیلاب در استیشن های هایدرومیتیورولوژیکی تنگی شیو و نسی ولایت بدخشان ادامه دارد،
- چاپ و نشر سالنامه های هایدرولوژی، میتیورلوژی برای سال ۲۰۱۸ و رسوبات دریایی از سال۲۰۱۲ - ۲۰۱۸،
- کنترول کیفیت آماروارقام هایدرومیتیورولوژیکی به تعداد ۸۴ استیشن،
- تحلیل وارزیابی یخچال های کشور با استفاده از GIS وسنجش از راه دور یا Remote sensing برای سال های ۲۰۰۰ الی ۲۰۱۵ مطالعه وضعیت یخچال ها و جهیل های یخچالی ساحه پیشغور،
- پرکاری خلای ارقام ۳۰ ساله برای ۱۱۱ استیشن هایدرولوژیکی،
- استفاده ازمدل های HEC-HMS ,SWAT,JAMS/J۲۰۰۰ جهت تحلیل وتجزیه آب برای یازده حوزه فرعی دریایی کشور،
- مدلسازی هایدرولوژیکی و سیلابی آبریزه پیشغور الی منطقه عمرض دریای عمومی پنجشیر.

۲- برنامه اصلاح و بازسازی تاسیسات آب در سال ۱۳۹۷

هدف: اصلاح وعصری سازی تاسیسات و سیستم های آبیاری به منظور کاهش ضایعات آب و استفاده موثر و بهره برداری مناسب از آن درکشور میباشد.

اجراآت:

در سال ۱۳۹۷ به تعداد (۷۷) پروژه انکشافی به ارزش (۳۴,۸) میلیون دالر امریکایی در ولایات و قریه جات مختلف پروژه سازی و کار ساختمان آن تکمیل گردیده که برای (۱۷۳۰۸۵) نفر در یک سال در جریان کار ساختمان پروژه ها زمینه کار ایجاد گریده که لیست پروژه ها به تفکیک ولایات قرار ذیل است. و به تعداد (۵۶) پروژه های انکشافی به قیمت (۵۳) میلیون دالرامریکایی درپنج حوزه دریایی کشورتحت کار قراردارد که بعد از اکمال پروژه های متذکره برای ساحه (۵۳۸۲۵) هکتاراراضی مجدداً تحت آبیاری قرارخواهد گرفت که برای (۲۶۹۱۲۵) نفرشغل مهیا میگردد. تمام جزئیات در مورد برنامه اصلاح و بازسازی تاسیسات آب در سال ۱۳۹۷ در جدول (۴) بیان گردیده است.

جزئیات در مورد برنامه اصلاح و بازسازی تاسیسات آب در سال ۱۳۹۷ در جدول (۴) بیان گردیده است.

جدول 4: جزئیات در مورد برنامه اصلاح و بازسازی تاسیسات آب در سال 1397

شماره	حوزه مربوطه	ولایت	حالت پروژه تکمیل شده	قیمت پروژه تکمیل به دالر	ساحه تحت آبیاری به هکتار		
					قبل از پروژه	بعد از پروژه	بهبود
1	حوزه دریائی کابل	کابل	2	323,614	2,111	2,338	227
2		ننگرهار	1	281,138	754	1,254	500
3		لغمان	1	347,040	754	1,254	500
4		کنر	1	1,176,281	70	76	6
5		خوست	1	698,136	257	1,332	1,075
6		پکتیکا	1	35,462	500	650	150
7		لوگر	2	84,295	50	100	50
8		پنجشیر	1	377,555			
	مجموع		**10**	**3,323,521**	**4,496**	**7,004**	**2,508**
1	حوزه هریرود	هرات	18	10,869,369	15,983	23,412	7,429
2		فراه	1	1,025,217	1,800	2,500	700
3		بادغیس	4	436,801	1,197	1,541	344
4		غور	1	287,086	1,000	1,500	500
	مجموع		**24**	**12,618,473**	**19,980**	**28,953**	**8,973**
1	حوزه دریائی شمال	بلخ	5	1,043,042	300	600	300
2		سرپل	2	720,175	1929	2325	396
3		سمنگان	1	38,625			
4		جوزجان	1	9,790			
	مجموع		**9**	**1,811,632**	**2229**	**2925**	**696**
1	حوزه دریائی هلمند	کندهار	6	584,064	3292	3811	519
2		زابل	2	150,696	400	700	300
3		ارزگان	1	4,412			
4		نیمروز	4	1,663,874	16955	34133	17,178
	مجموع		**13**	**2,403,046**	**20647**	**38644**	**17,997**
1	حوزه دریائی پنج آمو	کندز	4	864,747	8363	9122	759
2		تخار	8	4,967,216	4086	5203	1,117
3		بدخشان	11	8,505,594	9596	12641	3,045
4		بغلان	3	683,821	1059	1086	27
	مجموع		**26**	**15,021,378**	**23104**	**28052**	**4,948**
	مجموع کل		**82**	**35,178,050**	**70,456**	**105,578**	**35,122**

جزئیات در مورد برنامه اصلاح و بازسازی تاسیسات آب در سال ۱۳۹۷ در جدول (۴) بیان گردیده است.

شماره	حوزه مربوطه	ولایت	حالت پروژه	قیمت پروژه تحت ساختمان به دالر	ساحه تحت آبیاری به هکتار		
			تحت ساختمان		قبل ازپروژه	بعدازپروژه	بهبود
1	حوزه دریایی کابل	ننگرهار	3	4,427,922	2,220	2,711	491
2		لغمان	2	8,877,361			0
3		کنر	2	2,091,900	258	1,175	917
4		خوست	1	489,899	968	1,033	65
5		پکتیکا	1	586,297	2,298	3,305	1,007
6		کاپیسا	1	220,238	190	1,162	972
7		لوگر	4	1,641,783	200	300	100
8		میدان وردک	2	633,022	180	300	120
9		پنجشیر	1	119,118	480	550	70
	مجموع		**17**	**19,087,540**	**6,794**	**10,536**	**3,742**
1	حوزه هریرود	هرات	8	6,393,507	11,884	17,902	6,018
2		فراه	3	2,975,560	3,641	5,185	1,544
	مجموع		**11**	**9,369,067**	**15,525**	**23,087**	**7,562**
1	حوزه دریایی شمال	بلخ	1	240,000	5,400	6,000	600
2		سرپل	1	902,380	992	1,140	148
3		سمنگان	2	1,633,311	3,480	4,140	660
	مجموع		**4**	**2,775,691**	**4,772**	**5,880**	**1,108**
1	حوزه دریایی هلمند	کندهار	1	583,790	680	1,044	364
2		هلمند	1	272,115	14,388	16,716	2,328
3		زابل	1	275,126	565	1,323	758
4		نیمروز	1	459,595	454	1,367	913
	مجموع		**4**	**1,590,626**	**16,087**	**20,450**	**4,363**
1	حوزه دریایی پنج آمو	کندز	5	17,790,001	6,028	39,782	33,754
2		تخار	4	1,442,239	7,651	10,920	3,269
3		بدخشان	1	484,760			
4		بغلان	1	362,707	1,059	1,086	27
5		بامیان	4	537,269	300	401	101
	مجموع		**15**	**20,079,707**	**14,738**	**51,788**	**37,050**
	مجموع کل		**56**	**52,902,631**	**57,916**	**111,741**	**53,825**

۳- برنامه تحکیم سواحل دریاها در سال ۱۳۹۷

هدف این برنامه کاهش اثرات زیانبار سیلاب ها بالای مناطق مسکونی، شهرها، قریه جات، ساحات زراعتی، تاسیسات عام المنفعه، عابدات تاریخی و غیره از طریق اتخاذ تدابیر ساختمانی می باشد.

اجراآت:

در سال ۱۳۹۷ به تعداد (۴۲) پروژه های تحکیماتی به ارزش (۱۱,۴) میلیون دالر امریکایی در ولایات و قریه جات مختلف پروژه سازی و کار ساختمان آن تکمیل گردیده که (۲۲,۲) کیلومتر سواحل دریاها تحکیم گردیده است.

به تعداد (۶۵) پروژه های تحکیماتی به قیمت (۲۲,۳) میلیون دالرامریکایی درپنج حوزه دریایی کشورسروی، دیزاین و طی مراحل تدارکات و کار ساختمانی آن آغاز و جریان دارد. که بعد از اکمال پروژه های متذکره (۶۲) کیلومتر سواحل دریا تحکیم خواهد گردید.

تمام جزئیات و لیست برنامه تحکیم سواحل دریاها در سال ۱۳۹۷ در جداول (۵) درج گردیده است.

جدول 5: جزئیات و لیست پروژه های تحکیم سواحل دریاها در سال 1397					
شماره	اسم پروژه	ولایت	ولسوالی	قیمت قرارداد به افغانی	طول ساحه تحکیم شده به متر
1	دیوار تحکیماتی در قریه خوش آب	کندهار	دامان	12,542,054	760
2	دیوار تحکیماتی حاجی هاشم قلاچه	کندهار	دند	119,671,656	560
3	دیوار تحکیماتی در قریه زنگ آباد	کندهار	پنجوائی	16,732,783	450
4	اعمار دیوار استنادی در قریه بابغدی	کندهار	ژری	11,496,139	510
5	دیوار تحکیماتی روانی	کندهار	دند	14,906,337	520
	مجموعه			175,348,969	2,800
1	تحکیمات سواحل دریایی لوگر قریه ده نو	لوگر	محمد آغه	16,140,568	670
	مجموعه			16,140,568	670
1	تحکیمات سواحل دریا در قریه نعمت خیل	کابل	فرزه	17,103,295	480
	مجموعه			17,103,295	480
1	دیوار تحکیماتی بولان	هلمند	لشکرگاه	2,528,774	200
	مجموعه			2,528,774	200
1	تحکیم سواحل دریایی نجراب در قریه پسکندی	کاپیسا	نجراب	11104498	170
	مجموعه			11,104,498	170
1	کشک بهار	غور	دولت یار	9763512	390
2	اعمار دیوار استنادی در قریه اهنگران	غور	فیروز کوه	213591984	600
	مجموعه			213,591,984	990
1	ساختمان تحکیماتی پل جوگی	لغمان	مهترلام	20834083	1,010
	مجموعه			20,834,083	1,010
1	فارم شکوفان	بادغیس	قلعه نو	9105444	200
	مجموعه			9,105,444	200
1	خانجان خیل	پروان	سیدخیل	17443300	900
	مجموعه			17,443,300	900
1	دیوار استنادی استیشن هایدرولوژی دکه لعل بور	ننگرهار	لعلپور	5,662,200	125
	مجموعه			5,662,200	125

تمام جزئیات و لیست برنامه تحکیم سواحل دریاها در سال ۱۳۹۷ در جداول (۵) درج گردیده است.

1	دیوار استنادی در قریه کولابی	بدخشان	درایم	4,991,942	650
2	پروژه اول تحکیم سواحل دریا ی کوکچه در قریه چاوید ذریعه دکه های گبیونی	بدخشان	شغنان	18,421,820	700
3	پروژه دوم تحکیم سواحل دریا ی کوکچه در قریه چاوید ذریعه دکه های گبیونی	بدخشان	شغنان	13,716,320	700
4	تحکیم سواحل دریا در قریه صمتی	بدخشان	ارگو	22,394,900	874
	مجموعه			59,524,982	2,924
1	تحکیمات سیلبر علی چوپان	بلخ	شولگره	34,170,000	
2	چیلیوان	بلخ	شولگره	17,743,284	500
3	تحکیم سواحل دریای بلخ در قریه کرنی سای	بلخ	شولگره	68,543,207	2,700
	مجموعه			120,456,491	3,200
1	دیوار استنادی گبیونی در قریه بدین بای	تخار	تالقان	4,900,000	340
2	سر آسیاب هفت دره	تخار	فرخار	10,033,212	500
3	دیوار استنادی گبیونی در قریه غلام دستگیر پل قاق	تخار	تالقان	4,900,000	300
4	دیوار استنادی گبیونی هزار سموچ	تخار	هزار سومج	3,340,000	320
	مجموعه			23,173,212	1,460
1	دیوار استنادی شش درک مرغاب	جوزجان	مرکز	285,922	36
2	دیوار استنادی سه درک نهر سفید	جوزجان	مرکز	996,556	120
3	دیوار استنادی سربند تقسیماتی سه درک نهر خواجه دو کوه	جوزجان	خواجه دوکوه	630,446	70
4	دیوار استنادی کانال سفید	جوزجان	مرکز	2,546,260	130
5	دیوار استنادی منگوتی نهر گردنه	جوزجان	مرکز	219,327	22
6	تحکمیات مسیرجوی قوشکول داخل شهرشبرغان	جوزجان	مرکز	9,659,032	3,000
	مجموعه			14,337,543	3,378
	تحکیم سواحل دریای جولکی	سرپل	مرکز	6,625,710	50
2	تحکیم سواحل دریای شیخک و دوشاخ	سرپل	مرکز	4,261,190	151
3	دیوار استنادی در قریه آسیا آباد	سرپل	مرکز	26,237,086	320
4	تحکیم کاری سواحل دریا بهسود	سرپل	مرکز	5,940,271	120
5	تحکیم کاری دریای آقتاش	1	مرکز	1,630,200	72
6	تحکیم سواحل دریا قاضی کینتی در قریه کنگره باغ	سرپل	مرکز	3,049,284	620
	مجموعه			47,743,741	1,333

تمام جزئیات و لیست برنامه تحکیم سواحل دریاها در سال ۱۳۹۷ در جداول (۵) درج گردیده است.

1	مسجد ابوبکر صدیق	سمنگان	مرکز ایبک	29,236,000	820
2	دیوار تحکیماتی استیشن هایدرولوژی دره ژوندون	سمنگان	مرکز ایبک	2,639,600	76
	مجموعه			31,875,600	896
1	پروژاول تحکیم کاری سواحل دریای آمو در قریه نغمه بازار	کندز	امام صاحب	5,986,050	850
2	پروژ دوم تحکیم کاری سواحل دریای آمو در قریه نغمه بازار	کندز	امام صاحب	4,251,175	630
	مجموعه			10,237,225	1,480

تمام جزئیات و لیست برنامه تحکیم سواحل دریاها در سال ۱۳۹۷ در جداول (۶) درج گردیده است.

جدول 6: جزئیات و لیست پروژه های تحکیم سواحل دریاها در سال 1397

شماره SN.	اسم پروژه	ولایت	ولسوالی	قیمت قرارداد به افغانی	قیمت قرارداد به دالر	طول ساحه تخریب شده به متر
1	تحکیم سواحل دریا در قریه گلبهار شیخان	پکتیا	مرکز گردیز	22,713,687	332,363	420
	مجموع پروژه ولایت پکتیا			22,713,687	332,363	420
1	ساختمان تحکیماتی ثمر خیل	ننگرهار	رودات	32,556,250	437,584	1,710
2	ساختمان تحکیماتی خدیره هول	ننگرهار	خدیره هول	56,526,690	759,767	1,110
3	ساختمان تحکیماتی سلطان پور	ننگرهار	سلطان پور	20,070,910	269,770	1,210
4	ساختمان تحکیماتی زاخیل	ننگرهار	بهسود	44,009,064	591,520	950
	مجموع پروژه ولایت ننگرهار			153,162,914	2,058,641	4980
1	تحکیم سواحل دریای علینگار	لغمان	مهترلام	19,137,114	280,028	1010
	مجموع پروژه های ولایت لغمان			19,137,114	280,028	1010
1	اعمار کانال اکبر خیل در قریه اکبر خیل	لوگر	ازره	43,107,534	630,780	3894
	مجموع پروژه های ولایت لوگر			43,107,534	630,780	3894
1	دیواراستنادی در قریه بخشی خیل	پنجشیر	رخه	22,713,687	332,363	420
	مجموع پروژه ولایت پنجشیر			22,713,687	332,363	420

تمام جزئیات و لیست برنامه تحکیم سواحل دریاها در سال ۱۳۹۷ در جداول(۶) درج گردیده است.

1	دیواراستنادی در سواحل راست دریائی شمل قریه دند پان	خوست	مرکز خوست	9,636,992	141,015	900
	مجموع پروژه ولایت خوست			9,636,992	141,015	900
1	اعمار دیوار استنادی در قریه شملزائی	زابل	شملزائی	5,048,321	73,871	300
	مجموع پروژه های ولایت زابل			22,713,687	73,871	300
1	چاکار ها	بادغیس	قلعه نو	13,481,500	1,310,028	3100
	مجموع پروژه های ولایت بادغیس			13,481,500	1,310,028	3100
1	تحکیم کاری سواحل دریاي قریه نغاری	کاپیسا	نجراب	5,710,008	85,224	400
2	تحکیم سواحل چپ دریای خارجدره درمسیرقریه لالاخیل، قلعه عباس و قلعه خواجه سفلی بطول 1745.36 متر	کاپیسا	نجراب	63,934,260	935,532	1745
3	تحکیم سواحل راست دریای خارجدره درمسیرقریه لالاخیل، قلعه عباس و قلعه خواجه بطول 1671.74 متر	کاپیسا	نجراب	60,529,191	885,707	1672
4	تحکیم کاری سواحل دریاي قریه نور سفیدی	کاپیسا	کوهستان	48,690,718	726,727	1160
	مجموع پروژه های ولایت کاپیسا			178,864,177	2,633,190	4977
1	تحکیمات سواحل دریا در قریه کوچنقی	دایکندی	اشترلی	22,549,193	322,349	1420
2	تحکیمات سواحل دریا در قریه رباط	دایکندی	میر امور	21,535,027	315,116	1080
3	تحکیمات سواحل دریا در قریه شیخ میران	دایکندی	اشترلی	22,029,331	329,956	1060
	مجموع پروژه های ولایت دایکندی			66,113,551	967,421	3560
1	مدرسه علیا	غور	دولت یار	8,968,234	212,435	730
2	اعمار دیوار استنادی در قریه بودله	غور	لعل سرجنگل	15,593,544	220,680	460
3	اعمار دیوار استنادی در قریه سنگ زرد	غور	لعل سرجنگل	14,785,533	228,176	700
	مجموع پروژه های ولایت غور			39,347,310	661,290	1890
1	تحکیم کاری سواحل دریا در قریه دار آباد سفلی	فراه	مرکز	12,685,681	185,626	360
2	تحکیم کاری سواحل دریا در قریه دار آباد سفلی فیز دوم	فراه	مرکز	5,225,000	70,228	450
	مجموع پروژه های ولایت فراه			17,910,681	255,855	810
1	تحکیم سواحل دریائی کار آباد در قریه رواشان 2	هرات	انجیل	950,832	13,913	80

تمام جزئیات و لیست برنامه تحکیم سواحل دریاها در سال ۱۳۹۷ در جداول (۶) درج گردیده است.

2	تحکیم سواحل دریای هریرود در منطقه صالح آباد غرب	هرات	انجیل	5,990,540	80,518	550
مجموع پروژه های ولایت هرات				6,941,372	94,431	630
1	تحکیم سواحل دریای بامیان دهن بستوک	بامیان	ورس	16,189,970	236,903	950
2	بازسازی کانال عمومی تگاب برگ شاهی	بامیان	پنجاب	14,867,267	217,549	
مجموع پروژه های ولایت بامیان				31,057,237	454,452	950
1	دیوار تحکیماتی در قریه پری خم	بدخشان	خلم	43,932,232	642,848	1400
2	تحکیم کاری سواحل دریای پنج در منطقه رباطک	بدخشان	درواز بالا	24,757,500	362,270	450
3	تحکیمات سواحل دریا در در چهار نقاط فیض آباد	بدخشان	مرکز	112,473,101	1,645,787	1800
مجموع پروژه های ولایت بدخشان				181,162,833	2,650,905	3650
1	تحکیم سواحل دریا واش آباد دره	بغلان	پلخمری	4,892,256	71,587	710
2	تحکیم سواحل دریا در قریه آب قل	بغلان	بغلان مرکزی	13,056,015	191,045	360
3	تحکیم کاری سواحل دریای اندرآب در قریه کاوه	بغلان	خنجان	3,108,800	46,400	130
مجموع پروژه های ولایت بغلان				21,057,071	309,032	1200
1	تحکیم سواحل دریای شولگره قسمت اول	بلخ	شولگره	119,282,003	1,745,420	2000
2	دکه های گبیونی قریه آریغ باتور قسمت اول	بلخ	شورتپه	23,785,084	319,692	500
3	تحکیم سواحل دریای شولگره قسمت 2	بلخ	شولگره	105,946,086	1,424,007	1750
مجموع پروژه های ولایت بلخ				249,013,173	3,489,119	4250
1	تحکیم سواحل دریا در قریه نوآباد گنج علی باغ	تخار	بهارک	4,403,000	59,180	300
2	پروژه پنجم دیوار استنادی قریه جلیم خور(PCC)	تخار	خواجه غار	12,772,800	186,901	300
3	دیوار استنادی گبیونی در قریه چرمگری	تخار	فرخار	3,850,000	56,336	380
4	تحکیم سواحل دریا در منطقه شوری	تخار	فرخار	34,898,356	469,064	1130

تمام جزئیات و لیست برنامه تحکیم سواحل دریاها در سال ۱۳۹۷ در جداول (۶) درج گردیده است.

5	تحکیمات سواحل راست و چپ دریاچه خرم آب منطقه پیانی ، دهن مزار، علی کلی، سرخم، دره سنگ، ملی لان و شاه توت	تخار	فرخار	22,961,280	335,986	1200
6	دیوار استنادی گبیونی در قریه بدین بای	تخار	تالقان	4,900,000	71,700	340
7	دیوار استنادی گبیونی در قریه غلام دستگیر پل قاق	تخار	تالقان	4,900,000	71,700	300
8	دیوار استنادی گبیونی هزار سموچ	تخار	هزار سومج	3,340,000	48,873	320
9	تحکیم کاری سواحل دریا در منطقه خسده بطول 1100 متر	تخار	فرخار	21,637,037	316,609	1100
	مجموع پروژه های ولایت تخار			113,662,473	1,616,349	5370
1	تحکیمات سواحل دریای آمو ذریعه سنگ معه گبیون به امتداد دکه نمبر یک خانتیپه	جوزجان	خماب	7,381,500	108,011	70
	مجموع پروژه های ولایت جوزجان			7,381,500	108,011	70
1	تحکیم سواحل دریای قراغو	سرپل	مرکز	1,220,160	17,854	50
2	تحکیم سواحل دریای نهر ولایت	سرپل	مرکز	1,518,544	22,220	100
	مجموع پروژه های ولایت سرپل			2,738,704	40,075	150
1	تحکیم سواحل دریا منطقه مسجد کلان 03	سمنگان	مرکز ایبک	20,586,941	301,243	743.8
2	تحکیم سواحل دریا منطقه مسجد کلان 04	سمنگان	مرکز ایبک	25,123,840	367,630	935.5
3	تحکیم سواحل دریا در قریه تحت حقان 01	سمنگان	مرکز ایبک	25,147,518	367,977	804.5
4	تحکیم سواحل دریا در قریه تحت حقان 02	سمنگان	مرکز ایبک	6,832,763	99,982	178.5
5	تحکیم سواحل دریا منطقه مدرسه خالد	سمنگان	مرکز ایبک	24,384,280	356,808	867
	مجموع پروژه های ولایت سمنگان			102,075,342	1,493,640	3529.3
1	تحکیم کاری سواحل دریا در منطقه گل قشلاق مربوط ناحیه اول	فاریاب	شهر میمنه	4,442,100	65,000	200
2	تحکیم کاری سواحل دریا در منطقه کوهی خانه مربوط ناحیه اول	فاریاب	شهر میمنه	4,442,100	65,000	200
	مجموع پروژه های ولایت فاریاب			8,884,200	130,000	400

تمام جزئیات و لیست برنامه تحکیم سواحل دریاها در سال ۱۳۹۷ در جداول (۶) درج گردیده است.

1	تحکیم سواحل دریایی کندز قریه ترکمن عسقلان کانال جدید گلتپه	کندز	مرکز	4,043,450	59,167	
2	تحکیم کاری سواحل کهنه قلعه	کندز	مرکز	19,009,933	278,167	710
3	دیوار استنادی قریه گرگری دوم توسط pcc wall	کندز	امام صاحب	23,988,340	351,015	3000
4	پروژه چهارم برزنگی قریه نجم الدین توسط دکه های گبیونی	کندز	امام صاحب	18,699,200	273,620	800
5	پروژه سوم برزنگی قریه نجم الدین توسط دکه های گبیونی	کندز	امام صاحب	16,452,400	240,743	800
6	پروژه دوم برزنگی قریه نجم الدین توسط دکه های گبیونی	کندز	امام صاحب	11,749,700	171,930	800
7	تحکیم کاری سواحل آمو در قریه قراول و شالبافی دوم توسط دکه های گبیونی	کندز	امام صاحب	16,889,500	247,139	1500
8	تحکیم کاری سواحل آمو در قریه قراول و شالبافی سوم توسط دکه های گبیونی	کندز	امام صاحب	14,742,980	215,730	1500
9	تحکیم کاری سواحل آمو در قریه قراول و شالبافی چهارم توسط دکه های گبیونی	کندز	امام صاحب	1,946,330	28,480	1500
10	حفر نوبر قریه قدم جای کانال جدید	کندز	امام صاحب	29,633,535	433,619	5740
	مجموع پروژه های ولایت کندز			157,155,368	2,299,610	16350

۴- برنامه حفظ و مراقبت و بهره برداری تاسیسات آب در سال ۱۳۹۷

هدف: بهره برداری و نگهداری از زیربناهای آبی و نگهداری دارایی های وزارت انرژی و آب بشمول ساختمان های اداری و ماشین آلات از طریق ایجاد و اجرای مکانیزم های موثر بهره برداری و حفظ و مراقبت.

اجراآت:

در سال ۱۳۹۷ به تعداد (۱۲۷) پروژه به ارزش (۵,۲) میلیون دالر امریکایی در ولایات و قریه جات مختلف پروژه باسازی و کار ساختمان آن تکمیل گردیده که برای (۳۷۴۰۰) نفر در یک سال در جریان کار اعمار پروژه ها زمینه کار ایجاد گردیده است. لیست پروژه ها به تفکیک ولایات قرار ذیل است. تمام جزئیات در مورد برنامه حفظ و مراقبت و بهره برداری تاسیسات آب در سال ۱۳۹۷ در جدول (۷) درج گردیده است.

جدول ۷: جزئیات در مورد برنامه حفظ و مراقبت و بهره برداری تاسیسات آب در سال ۱۳۹۷

جدول 7: جزئیات در مورد برنامه حفظ و مراقبت و بهره برداری تاسیسات آب در سال 1397				
شماره	نام پروژه	موقعیت پروژه		قیمت قرارداد پروژه (به دالر)
		ولایت	ولسوالی	
	ریاست عمومی حوزه دریایی کابل			
1	حفظ و مراقبت کانال نری سیر	کنر	شیگل	53,945
2	حفظ و مراقبت سوپر پسج کانال حاجیان	پکتیا	مرکز	18,710
3	پروژه دیوار استندادی دیوار لعل پور دکه	ننگرهار	لعل پور	83,268
4	پروژه کانال راه کاروان	لوگر	خوشی	19,137
5	پروژه کانال چهار دهی	لغمان	مرکز	12,318
6	بخش اول پاک کاری کانال عمومی پروان	پروان	مرکز	146,844
7	ترمیم سربند کانال خوشحال	کاپیسا	کوهبند	82,699
8	ترمیم سربند کانال زر خرید	وردک	بهسود	73,369
9	ترمیم کانال دو آب	نورستان	دوآب	70,272
10	دیوار استنادی سربند کانال قابل بای	کابل	ده سبز	114,600
11	ترمیم کانال تتور	پکتیا	متا خان	122,778
12	اعمار سربند جوی سید	غزنی	خواجه عمری	39,196
13	ترمیم کانال گلاب خیل	پنجشیر	آبشار	81,988
14	ترمیم سربند و دیوار استنادی کانال شمل لتکو	خوست	مرکز	92,059
15	بخص دوم پاک کاری کانال عمومی پروان	پروان	مرکز	212,089
16	دیوار استنادی پیش روی استیشن هایدرو لوجی استالف ولایت کابل	کابل	استالف	85,613
17	احاطه تعمیر اداری ریاست حوزه فرعی دریایی جلگه بالای گردیز	پکتیا	مرکز	20,819
18	ترمیم تعمیر اداری ریاست حوزه فرعی دریایی کنر	کنر	مرکز	6,698
19	ترمیم تعمیر اداری ریاست حوزه فرعی دریایی لغمان	لغمان	مرکز	4,786
20	ترمیم تعمیر اداری ریاست حوزه فرعی دریایی کاپیسا	کاپیسا	مرکز	3,973
21	ترمیم تعمیر اداری ریاست عمومی حوزه دریایی کابل	کابل	مرکز	33,434
	مجموع کل			1,378,597

جدول ۷: جزئیات در مورد برنامه حفظ و مراقبت و بهره برداری تاسیسات آب در سال ۱۳۹۷

ریاست عمومی حوزه دریایی پنج آمو				
1	پروژه حفظ و مراقبت دکه گبیونی	کندز	چهاردره	54,471
2	پروژه حفظ و مراقبت دو پرچابه در کانال وکیل جنگل	کندز	قلعهءذال	27,520
3	پروژه حفظ و مراقبت ترمیم کانال عمومی	کندز	چهاردره	44,771
4	پروژه حفظ و مراقبت پرچابه کانال قریه یتیم	کندز	چهاردره	11,235
5	پروژه حفظ و مراقبت ترمیم کانال سیفون نقی خان آباد	کندز	خان آباد	24,349
6	پروژه حفظ و مراقبت پرچابه کانال ولی آباد	کندز	مرکز	11,165
7	پروژه حفظ و مراقبت تقسیم کننده آب کانال ارباب غفار	کندز	گل تپه	8,860
8	پروژه حفظ و مراقبت سجانی	کندز	خان آباد	46,627
9	کانال بهار و بازار	بدخشان	اشکاشم	111,252
10	ترمیم کانال قاصده	بدخشان	واخان	73,129
11	ترمیم کانال گاز خان	بدخشان	واخان	293,898
12	ترمیم کانال علم پهلوان	تخار	دشت قلعه	100,641
13	ترمیم کانال کورنی	بامیان	ورس	28,704
14	پروژه حفظ و مراقبت اطاق استیشن نیک	بامیان	یکاولنگ	4,895
15	پروژه حفظ و مراقبت کانال ذخیر اوراق	بامیان	یکاولنگ	6,652
16	پروژه حفظ و مراقبت پاک کاری جوی نو	بغلان	پلخمری	40,147
17	پروژه حفظ و مراقبت ترمیم کانال گوهرگان	بغلان	پلخمری	60,212
18	پروژه حفظ و مراقبت احاطه تعمیر	بغلان	بغلان مرکزی	6,729
19	پروژه حفظ و مراقبت ترمیم ترناب	بغلان	فرنگ	15,360
20	پروژه حفظ و مراقبت ترمیم کانال اخته چی	بغلان	بغلان	13,249
21	پروژه حفظ و مراقبت ترمیم کانال آب زراعتی	بدخشان	تشکان	55,518
22	پروژه حفظ و مراقبت ترمیم کانال قره هندو تالقان	تخار	تالقان	85,104
23	پروژه حفظ و مراقبت ترمیم دیوار گبیونی دریای تالقان	تخار	تالقان	46,765
24	پروژه حفظ و مراقبت ترمیم کانال سرای غربی	بدخشان	کشم	28,500
	مجموکلی			1,199,753

جدول ۷: جزئیات در مورد برنامه حفظ و مراقبت و بهره برداری تاسیسات آب در سال ۱۳۹۷

ریاست عمومی حوزه دریایی هریرود مرغاب				
1	تعمیرحوزه عمومی	هرات	مرکز	24,961
2	اتاق محافظین وپارتیشن آشپزخانه ریاست عمومی جهت ایجاد شعبه برای مدیریت تدارکات	هرات	مرکز	5,747
3	دیوار استنادی محل خواجه ها	هرات	مرکز	15,333
4	دیوار استنادی صوفی آباد	هرات	مرکز	70,426
5	اعمار235مترگابیون وترمیم اتاق های رهایشی بندسلما	هرات	چشت	291,977
6	کانال یزده	فراه	مرکز	58,456
7	کانال گینه کان	فراه	مرکز	5,179
8	سربند پرچاوه جوین	فراه	جوین	7,143
9	کانال دار آباد	فراه	مرکز	5,685
10	استیشن و اطاق محافظ	فراه	مرکز	8,038
11	استیشن اسنوسروی	بادغیس	قلعه نو	14,569
12	کانال نیک	بادغیس	قلعه نو	41,826
13	کانال تگاب رباط	بادغیس	آبکمری	64,493
14	کانال سوخته گک	بادغیس	آبکمری	7,338
15	کانال خارستان	بادغیس	قلعه نو	7,262
16	کانال عبدالمنان	بادغیس	قادس	7,294
17	کانال دره علی	بادغیس	آبکمری	7,267
18	تعمیرحوزه فرعی بادغیس	بادغیس	قلعه نو	12,987
19	کانال خم کپه	بادغیس	قلعه نو	50,877
20	کانال سیاه سنگ	غور	فیروزکوه	22,084
21	سنگ قشقه	غور	دولت یار	9,429
22	کانال شینیه	غور	دولت یار	8,989
23	کانال الندر	غور	فیروزکوه	29,530
24	کانال قطس	غور	فیروزکوه	8,353
25	کانال شاه غاسی	غور	فیروزکوه	7,271
26	ترازآیگزر سیاه سنگ	غور	فیروزکوه	11,029
27	کانال سیاه سنگ	غور	فیروزکوه	7,141
28	کانال پوزه لیج	غور	فیروزکوه	7,081
29	ترمیم تعمیر اداری حوزه غور	غور	فیروزکوه	7,150
30	دیوار استیشن هایدرولوژی	غور	فیروزکوه	7,072
	مجموع کلی			831,988

جدول ۷: جزئیات در مورد برنامه حفظ و مراقبت و بهره برداری تاسیسات آب در سال ۱۳۹۷

ریاست عمومی حوزه دریایی شمال				
1	گبیون و بوری پلاستیکی	بلخ	شورتپه	145,588
2	امور حفظ و مراقبت تعمیر اداری مهمان خانه ،لابراتوار ، صحن ریاست و اطاق محافظ ریاست عمومی حوزه دریائی شمال و حوزه دریائی فرعی بلخ	بلخ	مرکز شهر	24,239
3	امور حفظ و مراقبت تعمیر اداری مهمان خانه، لابراتوار، صحن ریاست و اطاق محافظ ریاست عمومی حوزه دریائی شمال و حوزه دریائی فرعی سرپل	سرپل	مرکز شهر	19,439
4	امور حفظ و مراقبت تعمیر اداری مهمان خانه، لابراتوار، صحن ریاست و اطاق محافظ ریاست عمومی حوزه دریائی شمال و حوزه دریائی فرعی شرین تگاب	فاریاب	مرکزشهر	17,993
5	پروژه حفظ و مراقبت دیوار استنادی گلدرکوف، دیوار استنادی قسمت بالایی سربند نهر شاهی، ترمیم و انگاف کاری دیوار سنگاری قسمت پائینی تقسیم کننده سیاه گرد به طول 300 متر و قفس احاطوی اطراف اطاق محافظ سربند نهر شاهی به طول 150 متر و ترمیم درک های تخریب شده	بلخ	دهدادی	82,215
6	پروژه حفظ و مراقبت سربند ملا چاری مرکز شهر ایبک	سمنگان	مرکز شهر	63,506
7	پروژه حفظ و مراقبت دیوار محافظوی سربند تقسیماتی سه درک نهر سفید، دیوار محافظوی سریند تقسیماتی شش درک نهر سفید، دیوار استنادی سربند تقسیماتی لبجرطاغن و دیوار استنادی سربند تقسیماتی سه درک ولسوالی خواجه دو کوه	جوزجان	مرکز خواجه دکو	55,858
8	پروژه حفظ و مراقبت دیوار محافظوی کانال های بهسود ولایت امام خورد و قراغو	سرپل	مرکز	99,764
9	پروژه حفظ و مراقبت دیوار محافظوی کانال های شیخک و دم شاخ و جولگی	سرپل	مرکز	97,437
10	پروژه حفظ و مراقبت دیوال تحکیماتی استیشن هایدرولوژی دره ژوندون ولایت سمنگان و استشن هایدرولوژی ولسوالی کشنده ورباط ولایت بلخ	بلخ و سمنگان	چمتال، کشنده و مرکز سمنگان	59,598
11	پروژه حفظ ومراقبت اعمار درک های تقسیم کننده سلطان خواجه ولی و بوکه ولایت بلخ	وزیر اباد و علم خیل	بلخ	62,136
12	پروژه حفظ و مراقبت سربند و کانال ازاد قریه دار مرکز شهر ایبک ولایت سمنگان	دلخکی	مرکز	89,685
13	پروژه حفظ ومراقبت دیوار تحکیماتی نهر سفید واقع منگوتی و دیوار تحکمیاتی کانال قوسکول واقع قریه بابه علی ولایت جوزجان	منگوتی و بابه علی	مرکز	53,291
14	پروژه حفظ و مراقبت اعمار شکن کانال اقتاش مرکز ولایت سرپل	اسیاباد	مرکز	23,974
15	پروژه حفظ و مراقبت اعمار شکن ترناب کانال بهسود مرکز ولایت سرپل	سرپل	مرکز	14,009
16	کانکریت ریزی سرک موتر رو و سمت پیشروی ریاست حوزه فرعی دریائی بلخ	بلخ	مرکز	3,029
	مجموع کلی			911,761

جدول ۷: جزئیات در مورد برنامه حفظ و مراقبت و بهره برداری تاسیسات آب در سال ۱۳۹۷

ریاست عمومی حوزه دریایی هلمند				
1	حفظ ومراقبت بند ذخیره وی آب قریه چرخ برگر	دایکندی	میرامور	62,897
2	ترمیم رنگمالی تعمیر اداره ریاست حوزه فرعی دایکندی	دایکندی	مرکز شهر	21,734
3	حفظ و مراقبت باکاری و ترمیم کانال ملمنجک	دایکندی	ملمنجک	8,753
4	حفظ ومراقبت ترمیم کانال ده پنده ،ترمیم کانال مدرسه ،ترمیم کانال دهن شیبر، ترمیم کانال کاروان سرای وترمیم کانال دهن دیمه	دایکندی	کیتی	18,011
5	ترمیم و باکاری کانال بتاب لزیر	دایکندی	میرامور	8,281
6	ذبیون کاری کانال عیسی زی	زابل	شهر صفا	11,250
7	گبیون کاری کانال مهدی	زابل	مرکز شهر	14,625
8	دیواراستنادی شامی وبابا گک شهرصفا	زابل	شهر صفا	13,587
9	گبیون کاری کانال خان	زابل	شهر صفا	15,950
10	گبیون کاری کانال باکرزی	زابل	شهر صفا	11,632
11	گبیون کاری کانال خانزی	زابل	شهر صفا	14,063
12	دیوارگبیون کاری کانال نری	زابل	شهر صفا	26,063
13	گبیون کاری کانال کرزی	زابل	مرکز شهر	27,600
14	گبیون کاری کانال دادوزی	زابل	مرکز شهر	15,950
15	سایوان وسایط ریاست حوزه فرعی هلمندوسطی	هلمند	مرکز شهر	10,471
16	ترمیم ویرسربند کانال لشکرگاه شمالان	هلمند	مرکز	34,394
17	ترمیم تعمیر ریاست عمومی حوزه دریایی هلمند	هلمند	مرکز	12,478
18	ترمیم دراب ۴۳ کانال لشکرگاه شمالان	هلمند	ناوه	18,501
19	تحکیم کاری پارچابه استیشن ۲۹ و ۵۰ کانال درویشان ولسوالی گرمسیر	هلمند	گرمسیر	25,301
20	دیواراستنادی هایدرومیتیورولوژی لشکرگاه	هلمند	مرکز	8,381
21	دیواراحاطه اطاق وکیبل وی استیشن قلعه بست	هلمند	مرکز	18,738
22	دیواراستنادی قلعه بست	هلمند	مرکز	33,908
23	تحکیم کاری بازوی کانال آب بازان	هلمند	نهرسراج	137,124
24	دیواراطاق ها ودیواراستنادی کیبل وی گرمیسیر	هلمند	گرمسیر	25,995
25	سربند بغرادراستیشن 0+00	هلمند	گرشک	12,279
26	تحکیم پرچابه ده آدم خان	هلمند	نهرسراج	69,752
27	ترمیم دارپ ۲۳ لشکرگاه شمالان	هلمند	ناوه	30,390
28	تحکیم بازوی کانال درویشان استیشن 0+048	هلمند	گرمسیر	10,509
29	تحکیم کاری بازوی کانال کجکی سفلی	هلمند	کجکی	26,145
30	دیواراستنادی کیبل وی کجکی	هلمند	کجکی	26,153
31	دیواراستنادی کاریز قریه مختار	هلمند	مرکز	26,352
32	ترمیم ورنگمالی ریاست حوزه فرعی دریایی زرنج	نیمروز	مرکز	7,941
33	تحکیم کاری استیشن هایدرولوژی بند کمال خان	نیمروز	چهاربرجک	27,895
34	دیواراستنادی کانال عمومی ارغنداب	کندهار	ارغنداب	70,757
35	یک باب دروازه کنترولی درمربوطات حوزه فرعی دریایی کندهار	کندهار	ارغنداب	10,449
36	ترمیم تعمیر اداری ریاست حوزه فرعی دریایی ارغنداب	کندهار	مرکز	6,246
	مجموع کلی			920,555

اشتغال زایی در پروژه های تکمیل شده و تحت کار بخش آب سال ۱۳۹۷

طی سال ۱۳۹۷ درمجموع پروژه های تکمیل شده وتحت کار بخش آب به تعداد(۶۶۲,۴۰۰) نفرروز مزد زمینه کار درجریان ساختمان پروژه ها ایجاد گردیده است .

وهمچنان ازاثر بهبود ساحات آبیاری کانال های که اصلاح وبازسازی گردیده برای تعداد (۳۵,۱۲۲) فامیل (از قرار یک هکتار برای یک فامیل) ایجاد اشتغال زایی دایمی صورت گرفته است.

بخش سوم

فعالیت و دستآورد های ریاست های وزارت وزارت انرژی و آب در طی سال مالی ۱۳۹۷

فعالیت ها و دستآورد های ریاست تفتیش داخلی، ریاست تدارکات، ریاست مالی و حسابی، ریاست منابع بشری، ریاست اداری و خدمات وزارت انرژی در طی سال ۱۳۹۷ قرارذیل می باشد.

۱- فعالیت ها و دستآورد های ریاست تفتیش:

فعالیت ها و دستآورد های ریاست تفتیش داخلی وزارت انرژی و آب قرارذیل می باشد:

- ارایه گزارش از تطبیق پلان مبارزه علیه فساد اداری مطابق پلان ترتیب شده سال ۱۳۹۷ به سکرتریت ویژه یی مبارزه علیه فساد اداری که از جمله تعداد (۲۶) موارد شامل پلان (۲۳) مورد تطبیق شده و تعداد (۳) مورد به دلیل بازنگری قانون آب تحت کار است و در مجموع مبلغ (۴۳۹۶۶۱۴۱) افغانی دو باره به خزانه دولت انتقال یافته است.
- به اساس هدایت هیئت اعزامی مقام عالی ریاست جمهوری تعداد (۲۷) مورد بررسی و نتایج آن به ریاست دفتر مقام وزارت به ریاست محترم جمهوری ارسال گردیده است.
- به تعداد (۴۵) واحد مرکزی و ولایتی طی سال ۱۳۹۶-۱۳۹۷ بررسی گردیده است.
- تعداد پروژه های بررسی شده (۲۳۴) پروژه در (۲۷) ولایت و به تعداد (۹۳۶) سفارش به ادارات تحت تفتیش غرض تحقیق ارسال گردیده است.
- بمنظور تطبیق اصل مکافات و مجازات (۴۹) تن کارمندان مرکزی، ولایتی تادیب و به تعداد ۴۹ تن به نهاد های عدلی و قضائی معرفی گردیده اند.
- ۲۹ دوسیه ارسالی اداره قضه بررسی و دو باره غرض اجراآت بعدی ارسال گردیده است.
- تعداد (۸) دوسیه اداره محترم عالی مبارزه علیه فساد اداری قبل از ادغام بررسی و دو باره غرض اجراآت بعدی ارسال گردیده.
- به تعداد (۴۵) موضوع به اساس حکم مقام عالی وزارت بررسی و جهت تحقق سفارشات به مراجع مختلف ارسال گردیده.

۲- ریاست تدارکات

فعالیت ها و دست آورد های عمده ریاست تدارکات وزارت انرژی و آب در طی سال مالی ۱۳۹۷ قرار ذیل می باشد:

- جاگزینی کارمندان ریاست تدارکات با کارمندان جدید تحصیل کرده،
- استفاده از تمام فورمه های معیاری تدارکات در پروسه های تدارکاتی،
- تطبیق سیستم جدید فایلینک در تمام آمریت ها و مدیریت های تدارکات،
- رفع مشکلات ۵ پروژه زیربنایی شامل بند پاشدان، شاه و عروس ، مچلغو،
- اشتراک کارمندان تدارکات در دوره های آموزشی برنامه های تدارکات که توسط انستیتوت تدارکات ملی دایر گردیده به تعداد ۳۰ نفر،
- دایر نمودن ورکشاب های داخلی برای کارمندان تدارکات،
- معرفی شرکت های متخلف به کمیته محترم بررسی اداری تدارکات ملی،
- درج معلومات پروژه های عقد شده و تحت طی مراحل تدارکات در سیستم CPMIS ،
- ایجاد سیسیم گزارش دهی هفته وار ماهوار برای تمام آمریت ها و مدیریت های تدارکات،
- ایجاد ارشیف معیاری جهت حفظ تمام قراداد ها و پروژه های غیر جاری،
- ایجاد دیتابیس معلومات پروژه ها به منظور مدیریت آن به خصوص مدیریت تضمینات شرکت برنده،
- رفع مشکلات چندین پروژه های بلاتکلیف شامل پروژه های ذامه پکتیکا پروژه چهارم، نهم جلیم خور ولسوالی خواجه غار تخار، پروژه تحکیم کاری سواحل دریایی آمو، پروژه دیوار استنادی دنده پان ولایت خوست.

تمام جزئیات فعالیت ها و دست آورد های ریاست تدارکات در جدول (۷) درج گردیده است.

جدول 7: جزئیات فعالیت ها و دست آورد های ریاست تدارکات

شماره	فعالیت های عمده	تعداد پروژه	قیمت مجموعی قرارداد ها
1	پروژه های عقد شده ساختمانی ICB	8	185,616,778.33 $
2	پروژه های عقد شده ساختمانی NCB	10	227,0372,62 Afg
3	پروژه های عقد شده خدمات مشورتی ICB	2	4,170,075.9 $
4	پروژه های عقد شده اجناس و خدمات غیر مشورتی NCB	11	598,283,253 Afg
5	مجموعه پروژه های عقد شده	31	189,786,854.23 $ و 825,320,515 Afg

۳- ریاست مالی و حسابی

ریاست مالی و حسابی یک اداره حمایوی بوده که مسوولیت ترتیب ارایه و دفاع بودجه در مراجع مربوط، تطبیق بودجه بابت پروژه‌های انکشافی و تادیده معاشات کارمندان و سایر مصارف ادارات مربوطه را مطابق قانون بدوش داشته جواب‌گو و گزارش دهنده به مراجع مربوط بوده و در جهت تطبیق استراتژی، دیدگاه ها و اهداف وزارت فعالیت می‌نماید. ریاست مالی حسابی در جهت تطبیق اهداف و استراتیژی وزارت از هیچ نوع تلاشی دریغ نورزیده و ۹۲,۷۲ فیصد بودجه انکشافی خویش را با در نظر داشت منظوری سالانه سال مالی ۱۳۹۷ مبلغ ۸۴ میلیون ۵۰۰ هزار دالر امریکایی به مصرف رسانیده است. که این پیش رفت نسبت به سال گذشته یک ارقام خیلی بزرگ، برجسته و قابل توجه می‌باشد.

- وزارت محترم مالیه طی سال مالی ۹۷ سیستم های مالی و تمام فورمه جات را در مربوطات وزارت مالیه و ادارات بودجه وی تجدید نمود ریاست مالی و حسابی اقدامات پیش گیرانه را مطابق روحیه تغییرات در وزارت مالیه در جهت ار تقاع ظرفیت کارمندان با ایجاد ورکشاپ‌های های آموزشی و آگاهی دهی پیرامون پیش برد امورمالی برای کارمندان وکدرهای مسلکی خویش به سطح ولایات و مرکز دایر و توانسته موافقانه درپیش برد تطبیق امورات مالی وپرداخت‌های به موقع به جانب کمپنی‌های طرف معامله اقدامات اجرایوی را به‌صورت جدی وسریع روی دست بگیرد که این امر باعث شد که بدون تاخیر وسکتگی تمام امورات مالی به وقت و زمان مناسب مطابق روحیهٔ قانون امور مالی و مصارف عامه و سایر قوانین نافذه کشور به پیش رود این اقدام را نیز برای خود یک دست آورد می‌داند.
- ریاست مالی وحسابی حین ترتیب راپور قطعه طی سال مالی ۱۳۹۷ تمام محسبوبی‌ها و پیشکی خویش را تصفیه نموده وهیچ نوع باقی‌داری نزد وزارت محترم مالیه ندارد.
- ریاست مالی وحسابی در هماهنگی با نماینده ریاست‌های تفتیش داخلی، تنظیم امورآب و واحدهای دومی بودجوی، تقسیمات بودجه عادی سال مالی ۱۳۹۷ خویش را بادرنظرداشت ضرورت‌های عینی، مصارف سال‌های گذشته، پیش بینی ادارات مربوط، موقیعت جغرافیایی، صعب العبور بودن ولایات، ولسوالی‌ها، توانمندی وظرفیت های حوزه های دریایی ترتیب وتنظیم نموده است.

این امر باعث شده تا اکثر مشکلات مالی واحدهای بودجوی نسبت به سال‌های گذشته طی سال مالی ۱۳۹۷ برطرف گردد. ریاست مالی وحسابی در قسمت مصارف بودجه عادی خویش مبنی بر صرفه جوی از مصارفات غیر ضروری مانند خریداری اجناس لوکس وتجملی، موترهای تیز رفتار و زرهی جهت تقویه ای بنیه مالی دولت توجه خویش را مبذول و نیز جلوگیری به عمل آورده است.

تمام جزئیات فعالیت ها و دست آورد های ریاست مالی و حسابی در جدول (۸) درج گردیده است.

کود وزارت انرژی و آب	کود مصارفاتی	بودجه منظوری سال مالی 1397 به افغانی	مصارف بودجه پرداخت شده سال 1397 به افغانی	باقیمانده بودجه سال مالی 1397 به افغانی	فیصدی مصرف سال مالی 1397
41	21	485428753	480668021	4760732	99.01%
	22	490632064	451914050	38718014	92.10%
	25	86769718	86769718		100%
میزان		1062830535	1019351789	-	95.91%

92.72 %
مصرف و تطبیق بودجه انکشافی

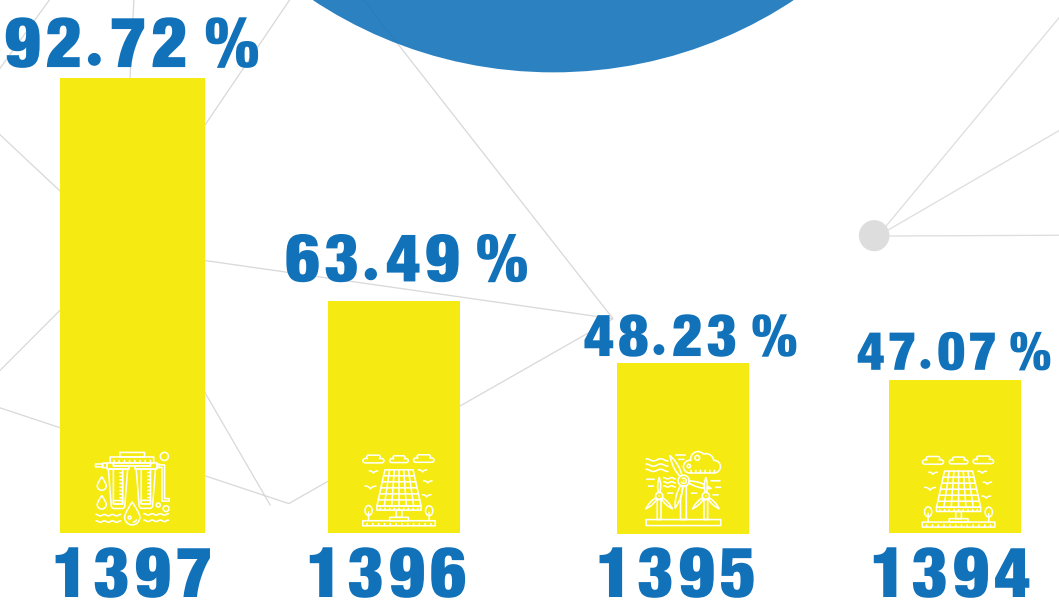

۴- ریاست منابع بشری

فعالیت ها و دست آورد های عمده ریاست منابع بشری وزارت انرژی و آب در طی سال مالی ۱۳۹۷ قرار ذیل می باشد:

- بازنگری تشکیلات کلی وزارت انرژی و آب توسط کمیته موظف تعین شده مقام وزارت، تحت نظر معین مالی و اداری و ارایه پرزنتیشن مقدماتی تشکیلاتی مطابق حکم مقام عالی ریاست جمهوری به کمیسیون اصلاحات اداری و خدمات ملکی.
- تقرر ۱۶۱ کارمند و کارکن از طریق رقابت آزاد و پروسه سی بی آر و ارزیابی تعداد ۱۸۰۰ کارمندان و کارکنان مرکزی و ولایتی.
- معرفی تعداد ۱۱ تن به دوره های ماستری تعداد ۲۵ برنامه لیسانس و تعداد ۶۳ تن برای ارتقای ظرفیت شان به کورس های کوتاه مدت و دراز مدت در داخل و خارج از کشور.
- ترتیب بیشتر از ۲۰۰ قطعه لوایح وظایف مطابق فارمت جدید کمیسیون مستقل اصلاحات اداری و خدمات ملکی و ایجاد تعدیلات در لوایح وظایف و تغیرات در لوایح وظایف بست های خالی.
- تکمیل و بروز سازی دیتابیس CBR، HRMIS و TAGHIR.
- جلب همکاری پروژه پرموت و جذب تعداد (۲۲) تن بانوان پروژه متذکره جهت کار آموزی در بخش های مختلف وزارت مطابق رشته های تحصیلی شان .
- ایجاد کمیته های (بازنگری تشکیلات، کمیته جوانان، کمیته NTA، کمیته حل اختلافات، کمیسیون ترفیع و تقاعد، کمیسیون تثبیت معاش با المقطع، کمیته بورسیه های آموزشی) غرض تسریع امورات.
- نصب و فعال سازی سیستم حاضری های الکترونیک در وزارت.
- ثبت دارایی و توزیع تذکره الکترونیکی به تعداد ۳۲۰ تن از کارمندان این وزارت.
- ترتیب بانک سوالات بخش های (آب ، انرژی و اداری) برای پروسه های استخدامی.
- نصب صندوق های شکایات و ترتیب ایمیل آدرس رسمی بمنظور رسیده گی به شکایات .
- تجهیز دفاتر این وزارت با کمره و وسایل کمپیوتری بمنظور ثبت پروسه های امتحانات.
- تهیه ادویه جات مورد ضرورت مرکز صحی وزارت

۵- ریاست اداری و خدمات

فعالیت ها و دست آورد های عمده ریاست اداری و خدمات وزارت انرژی و آب در طی سال مالی ۱۳۹۷ قرار ذیل می باشد:

- برآورد و دیزاین پروژه های زیر بنای IT (پروژه تمدید کیبل فایبر نوری- پروژه شبکه (network) تعمیرهای مرکز وزارت - پروژه اعمار سرور روم و پاور روم استندرد مرکز وزارت و تعمیر واپیکا پروژه نصب کمره های امنیتی).
- طرح و دیزاین شبکه نتورک - کیبل فایبر نوری به تعمیر های ریاست مرکز تربیوی - سرور روم استندرد برای مرکز تربیوی - کیبل فایبر نوری از سایت افغان تیلی کام الی سرور روم مرکز تربیوی.
- طراحی ودیزاین ویب سایت جدید این وزارت بمنظور نشر اطلاعات.
- ترمیم سافت ویرهای تخریب شده در حدود ۴۶۲ پایه کمپیوتر های لب تاپ و دیسک تاپ
- ترمیم و استندرد ساختن شبکه محلی انترنت موجوده این وزارت.
- در بخش ترمیم وسایط: جمعاً به تعداد (۱۵۱) باب وسایط مرکز، واحد های دومی و حتی وسایط ولایات مربوط به وزارت تحت نظر مسئولین توسط میخانیکان در ورکشاپ وزارت ترمیم جاری و اساسی صورت گرفته است.
- در بخش GPS وسایط: برای ۴۷ عراده وسایط تا اکنون دستگاه ها GPS نصب گردیده است.
- سروی و دیزاین یکباب برج برق به ظرفیت ۱۰۰۰ کیلوات در مرکز وزارت جهت اصلاح شبکه برق.
- برحسب هدایت مشوره ۹۲۷ مورخ ۱۳۹۷/۷/۲۱ جلالتمآب محترم رئیس جمهور داکتر محمد اشرف غنی احمد زی و بمنظور تطبیق حکم شماره ۶۶ مورخ ۱۳۹۷/۱۰/۸ مقام عالی ج.ا.ا تعداد ۱۴۷ ورق جایداد های غیر منقول مرکز وزارت، واحد های دومی و ولایات به فارمت ارسالی اداره محترم اراضی درج و ذریعه مکتوب شماره ۱۲۱۰ مورخ ۱۳۹۷/۱۰/۵ به وزارت محترم شهر سازی و اراضی ارسال گردیده است.
- بر وفق مصوبه شماره ۳۹ مورخ ۱۳۸۸/۱۰/۲۱ شورای محترم وزیران و مصوبه شماره ۴۲ مورخ ۱۳۹۴/۱۲/۱۹ کابینه جمهوری اسلامی افغانستان تعداد ۱۲۳ ورق جایداد های غیر منقول ریاست عمومی حوزه فرعی دریایی ولایات کندهار، نیمروز و ارزگان در فورم بنا های دولتی ثبت و به ریاست عمومی املاک دولتی وزارت محترم مالیه ذریعه مکتوب نمبر ۱۲۴۵ مورخ ۱۳۹۷/۱۰/۱۶ ارسال گردیده است.
- ایجاد دیتابیس اجناس منقول این وزارت و واحد های دومی.
- استندرد سازی دیپو های مرکز این وزارت در حدود ۹۸ فیصد.
- تصفیه حسابات معتمدین این اداره از سال ۱۳۹۲ که باقیدار بودند.

دستاوردهای سال ۱۳۹۷
وزارت انرژی و آب

info@mew.gov.af
www.info@mew.gov.af
Darulaman Road, Sanatoruim
Kabul, Afghanistan